



Folketingets Beskæftigelsesudvalg
lov@ft.dk

Karsten Hønge
Karsten.Honge@ft.dk

Beskæftigelsesministeriet

Holmens Kanal 20

1060 København K

T +45 72 20 50 00

E bm@bm.dk

www.bm.dk

CVR 10172748

J.nr. 23/02833 - 2023-2478
23. marts 2023

Beskæftigelsesudvalget har i brev af 27. februar 2023 stillet følgende spørgsmål nr. 148 (alm. del), som hermed besvares. Spørgsmålet er stillet efter ønske fra Karsten Hønge (SF).

Spørgsmål nr. 148:

”I forbindelse med finansloven for 2019 blev det aftalt at indføre en skattefri seniorpræmie på 30.000 kr. for personer, der er født den 1. januar 1954 eller senere, og som arbejder mindst 1.560 timer inden for de første 12 måneder efter, de har opnået folkepensionsalderen. Vil ministeren oplyse, i hvilket omfang initiativet er blevet monitoreret, herunder om der pågår eller er påtænkt en evaluering eller effektanalyse? Vil ministeren endvidere oplyse, om der har kunnet observeres en adfærdsendring efter ikrafttrædelsen af den skattefri præmie? Endelig ønskes det oplyst i en tabel, hvor mange (berørte og fuldtidspersoner), der arbejder efter folkepensionsalderen?”

Svar:

Seniorpræmieordningen trådte i kraft 1. juli 2019 og de første seniorpræmier blev udbetalt i september 2020. Præmien er målrettet personer, der er nået folkepensionsalderen og fortsætter med at arbejde. Den enkelte borger skal have været beskæftiget et helt år efter folkepensionsalderen for at kunne få udbetalt seniorpræmie. De første seniorpræmier blev udbetalt i september 2020, da de udbetales to måneder efter, at optjeningsperioden er afsluttet.

Styrelsen for Arbejdsmarked og Rekruttering indsamler løbende data over antallet af borgere, der får udbetalt seniorpræmie til brug for monitorering af ordningen.

I figur 1 fremgår udviklingen i antallet af udbetalte seniorpræmier per måned i perioden september 2020 til februar 2023. I alt er der i perioden udbetalt første års seniorpræmie til 15.200 personer og andet års seniorpræmie til 6.700 personer.

Figur 1

Antal modtagere af 1. og 2. års seniorpræmie i perioden september 2020 til februar 2023

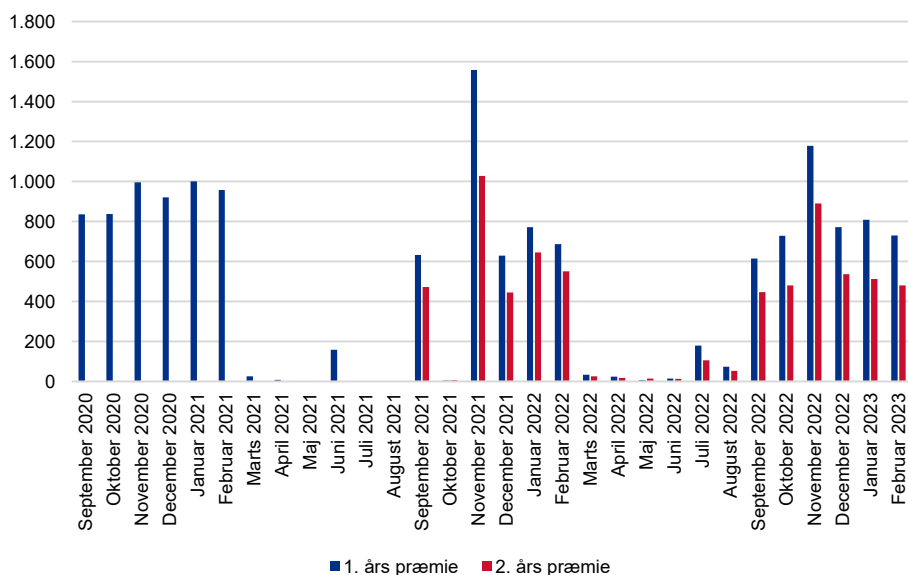

Anm.: Seniorpræmie i løbet af perioden september og oktober 2021 er udbetalt i november 2021, grundet omlægning af udbetalingsystemet i ATP. I perioden marts-august 2021 og marts-august 2022 blev der udbetalt seniorpræmie til de personer, hvis sager blev behandlet manuelt, eksempelvis ansøgninger fra selvstændige.

Kilde: ATP's SAL løsning og egne beregninger

På grund af stigende folkepensionsalder fra 65½ til 66 år pr. 1. januar 2020, blev der udbetalt seniorpræmie i meget beskedent omfang i perioden marts-august 2021, idet præmien først udbetales to måneder efter optjeningsperioden er afsluttet. Det samme gør sig gældende for perioden marts-august 2022, som er påvirket af, at folkepensionsalderen steg fra 66 til 66,5 år pr. 1. januar 2021.

Der er ikke lavet – og heller ikke planlagt - en evaluering eller effektanalyse af seniorpræmieordningen. Der kan derfor ikke på nuværende tidspunkt siges noget om, hvorvidt indførelsen af seniorpræmieordningen isoleret set og i sig selv har medført en adfærdsændring.

Antallet af personer, der arbejder efter folkepensionsalderen fremgår af figur 2. Figuren er opdelt på personer over og under 67 år, da folkepensionsalderen er stigende i perioden, og antallet af folkepensionister derfor er faldende for de yngste årgange. Tallene er her opgjort som personer og fuldtidspersoner med lønmodtagerbeskæftigelse per måned i perioden januar 2018 til december 2022.

Figur 2 viser, at folkepensionister *under* 67 år med lønmodtagerbeskæftigelse gradvist falder i perioden, fra godt 27.000 personer i januar 2018 til nul i december 2022, pga. stigningen i folkepensionsalderen. I fuldtidspersoner falder antallet fra knap 20.000 i januar 2018 til nul i december 2022.

For gruppen af folkepensionister *over* 67 år er der en stigning både i antallet af unikke personer og i antallet af fuldtidspersoner med lønmodtagerbeskæftigelse i perioden. Antallet af unikke personer med lønmodtagerbeskæftigelse stiger således

fra 61.000 personer i januar 2018 til 82.600 personer i december 2022. Det samme gør sig gældende for antallet af fuldtidspersoner, der stiger fra 29.000 personer i januar 2018 til 41.000 personer i december 2022. Tallene fremgår også i tabelform i bilag 1.

I tabel 2 i bilag 1 fremgår endvidere andelen af folkepensionister med lønmodtagerbeskæftigelse fordelt på alder i januar 2018 og januar 2023. Det fremgår bl.a. at andelen af 67-årige med lønmodtagerbeskæftigelse er steget fra 16,1 pct. i januar 2018 til 22,6 pct. i januar 2023.

Der er således et stigende antal og stigende andel af folkepensionister, der er i beskæftigelse efter opnået folkepensionsalder.

Figur 2

Antal personer og fuldtidspersoner over folkepensionsalderen med lønmodtagerbeskæftigelse i perioden januar 2018 til december 2022

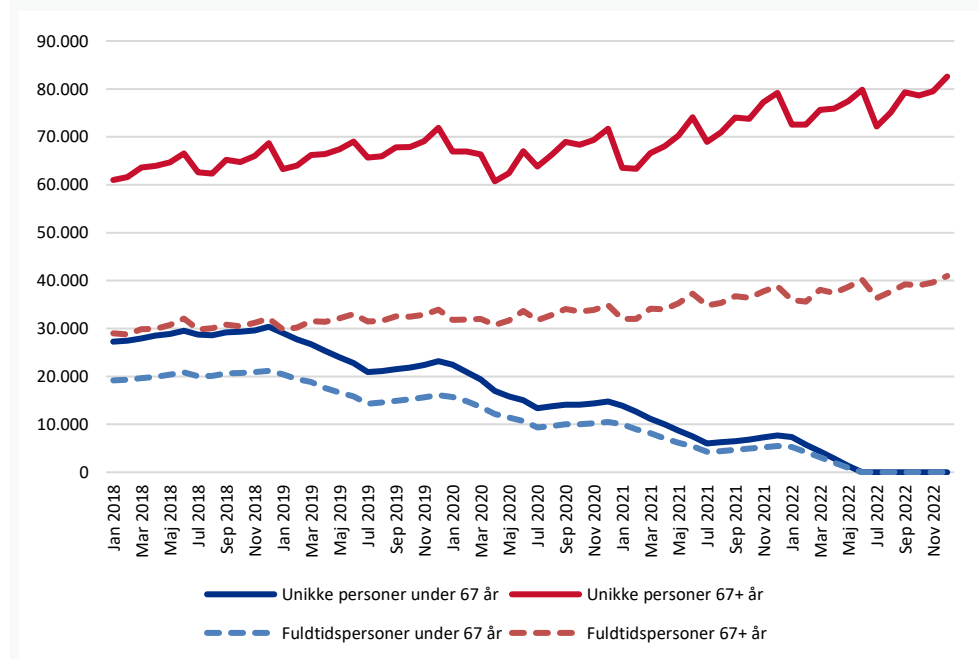

Anm.: Der er i figuren taget højde for den stigende folkepensionsalder. Personer med lønmodtagerbeskæftigelse omfatter både personer, der udelukkende forsørger sig ved beskæftigelse, men også personer, der modtager folkepension, øvrige offentlige ydelser eller egen pension ved siden af. Kun selvstændige der udbetaler løn til sig selv indgår – øvrige selvstændige indgår ikke. Det bemærkes, at der i opgørelsen evt. kan indgå enkelte personer, der efter et ansættelsesforholds ophør, senere har fået udbetalt feriepenge, jf. den såkaldte bruttoordning i forbindelse med den nye ferielov fra september 2020.

Kilde: Jobindsats.dk og egne beregninger.

Venlig hilsen

Ane Halsboe-Jørgensen
Beskæftigelsesminister

Bilag 1.

Nedenstående tabel 1 viser antal personer og fuldtidspersoner med lønmodtagerbeskæftigelse efter folkepensionsalderen i perioden januar 2018 til december 2022. Tabellen er fordelt på, hvorvidt personerne er over eller under 67 år.

Nedenstående tabel 2 angiver andelen af folkepensionister med lønmodtagerbeskæftigelse.

Tabel 1

Antal personer og fuldtidspersoner over folkepensionsalderen med lønmodtagerbeskæftigelse i perioden januar 2018 til december 2022

Måned	Unikke personer under 67 år	Unikke personer 67+ år	Fuldtidspersoner under 67 år	Fuldtidspersoner 67+ år
Jan 2018	27.300	61.000	19.200	29.000
Feb 2018	27.500	61.600	19.300	28.800
Mar 2018	27.900	63.600	19.600	29.900
Apr 2018	28.500	63.900	19.900	29.900
Maj 2018	28.900	64.700	20.400	30.700
Jun 2018	29.500	66.500	20.900	32.000
Jul 2018	28.700	62.600	20.000	29.800
Aug 2018	28.600	62.400	20.100	30.000
Sep 2018	29.200	65.200	20.600	30.800
Okt 2018	29.300	64.700	20.700	30.400
Nov 2018	29.600	66.000	20.900	31.200
Dec 2018	30.400	68.700	21.200	32.100
Jan 2019	29.100	63.300	20.400	29.800
Feb 2019	27.700	64.000	19.400	30.200
Mar 2019	26.700	66.200	18.800	31.500
Apr 2019	25.400	66.400	17.500	31.400
Maj 2019	24.000	67.400	16.700	32.200
Jun 2019	22.800	69.000	15.800	33.000
Jul 2019	20.900	65.700	14.300	31.500
Aug 2019	21.100	65.900	14.600	31.600
Sep 2019	21.500	67.800	14.900	32.500
Okt 2019	21.800	67.900	15.200	32.500
Nov 2019	22.400	69.100	15.700	32.900
Dec 2019	23.200	71.900	16.100	33.900
Jan 2020	22.400	67.000	15.700	31.800
Feb 2020	20.900	66.900	14.800	31.800
Mar 2020	19.400	66.400	13.600	32.000
Apr 2020	17.000	60.700	12.200	30.700
Maj 2020	15.800	62.400	11.500	31.700
Jun 2020	15.000	67.000	10.700	33.600

Jul 2020	13.400	63.800	9.300	31.800
Aug 2020	13.800	66.200	9.600	32.800
Sep 2020	14.100	69.000	10.000	34.100
Okt 2020	14.100	68.300	10.000	33.500
Nov 2020	14.400	69.400	10.200	33.900
Dec 2020	14.700	71.700	10.500	34.900
Jan 2021	13.900	63.600	10.000	32.000
Feb 2021	12.600	63.400	9.000	32.000
Mar 2021	11.200	66.600	8.200	34.100
Apr 2021	10.000	68.000	7.100	34.000
Maj 2021	8.700	70.300	6.200	35.200
Jun 2021	7.500	74.100	5.400	37.300
Jul 2021	6.000	68.900	4.300	34.800
Aug 2021	6.300	71.000	4.400	35.400
Sep 2021	6.500	74.000	4.700	36.800
Okt 2021	6.800	73.800	4.900	36.400
Nov 2021	7.300	77.200	5.200	37.800
Dec 2021	7.700	79.200	5.500	38.800
Jan 2022	7.300	72.600	5.300	36.000
Feb 2022	5.800	72.600	4.200	35.600
Mar 2022	4.300	75.600	3.100	38.100
Apr 2022	2.800	75.900	2.000	37.400
Maj 2022	1.400	77.400	1.000	38.700
Jun 2022	-	79.900	-	40.200
Jul 2022	-	72.200	-	36.300
Aug 2022	-	75.100	-	37.700
Sep 2022	-	79.300	-	39.200
Okt 2022	-	78.600	-	39.000
Nov 2022	-	79.500	-	39.700
Dec 2022	-	82.600	-	41.000

Anm.: Der er i tabellen taget højde for den stigende folkepensionsalder. Personer med lønmodtagerbeskæftigelse omfatter både personer, der udelukkende forsørger sig ved beskæftigelse, men også personer, der modtager folkepension, øvrige offentlige ydelser eller egen pension ved siden af. Det bemærkes, at der i opgørelsen evt. kan indgå enkelte personer, der efter et ansættelsesforholds ophør, senere har fået udbetalt feriepenge, jf. den såkaldte bruttoordning i forbindelse med den nye ferielov fra september 2020. I tabellen er tallene afrundet til nærmeste 100.

Kilde: Jobindsats.dk og egne beregninger.

Tabel 2**Andel af folkepensionister med lønmodtagerbeskæftigelse i januar 2018 og 2023 fordelt på alder**

Alder	Jan 2018	Jan 2023
65 år	24,6	-
66 år	19,8	-
67 år	16,1	22,6
68 år	13,6	17,7
69 år	11,6	14,5
70 år	9,4	11,7
71 år	8,2	9,8
72 år	7	8,2
73 år	6,2	7,2
74 år	5,3	6,2
75+ år	2,2	2,6

Anm.: Der er i tabellen taget højde for den stigende folkepensionsalder. Personer med lønmodtagerbeskæftigelse omfatter både personer, der udelukkende forsørger sig ved beskæftigelse, men også personer, der modtager folkepension, øvrige offentlige ydelser eller egen pension ved siden af. Det bemærkes, at der i opgørelsen evt. kan indgå enkelte personer, der efter et ansættelsesforholds ophør, senere har fået udbetalt feriepenge, jf. den såkaldte bruttoordning i forbindelse med den nye ferielov fra september 2020.

Kilde: Jobindsats.dk og egne beregninger.