

Folketingets Skatteudvalg

Slotsholmsgade 10
1216 København K
Telefon 72 28 24 00
oim@oim.dk

Sagsnr.
2018-0260

Folketingets Skatteudvalg har d. 11. januar 2018 stillet følgende spørgsmål nr. 176 (alm. del) til økonomi- og indenrigsministeren, som hermed besvares. Spørgsmålet er stillet efter ønske fra Peter Hummelgaard Thomsen (S).

Doknr.
513285

Spørgsmål nr. 176:

Dato
06-02-2018

”Ministeren bedes oplyse den gennemsnitlige indkomst i de tre postnumre, som var henholdsvis de rigeste og fattigste i 2015. Svaret bedes oplyst på en graf, hvor der på førsteaksen er årstal så langt tilbage som muligt, mens der på andenaksen er den gennemsnitlige indkomst for de to grupper af henholdsvis de rigeste og fattigste tre postnumre.”

Svar:

Det er lagt til grund, at der spørges til de postnumre i Danmark med henholdsvis de tre højeste og de tre laveste gennemsnitlige *disponible* indkomster i 2015. Det er ligeledes lagt til grund for besvarelsen, at der spørges til udviklingen i den gennemsnitlige *disponible* indkomst i hvert af de pågældende postnumre.

Der findes opgørelser af disponible indkomster på sammenlignelige datagrundlag fra og med 1993. Kontanthjælp mv. blev imidlertid bruttoficeret i 1994, hvorfor den gennemsnitlige disponible indkomst opdelt på postnumre er opgjort fra og med 1994 for at undgå databrud.

Udviklingen i den gennemsnitlige disponible indkomst i postnumrene med henholdsvis de højeste og laveste indkomster i 2015 skal fortolkes med forsigtighed, idet udviklingen ikke afspejler indkomstudviklingen for enkeltpersoner.

Det skyldes, at der er en betydelig udskiftning i de personer, der har adresse i postnumrene fra år til år. Kun godt 20 pct. af de personer, der boede i et postnummer med en af de tre højeste eller tre laveste gennemsnitlige indkomster i 2015, havde således adresse i samme postnummer i 1994, *jf. figur 1*.



Figur 1
Andel af befolkningen i postnummeret i 2015, som boede i samme postnummer i 1994

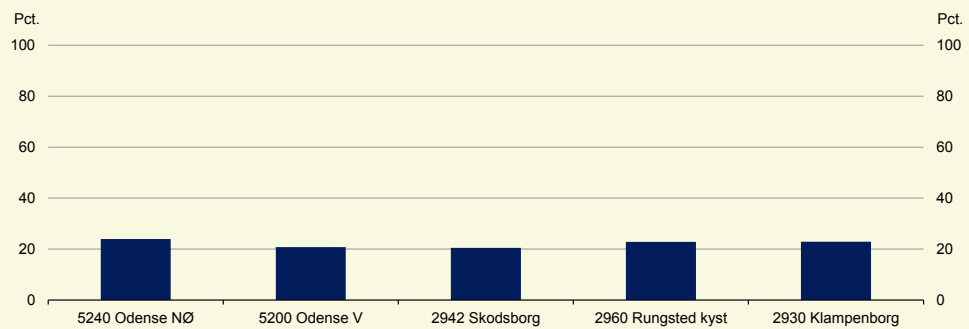

Anm.: Personerne er grupperet efter deres postnummer i 2015. Postdistriktet 8900 Randers C indgår ikke for 2008, da postdistriktet blev oprettet i 2008 (udskilt fra det daværende større postdistrikt 8900 Randers).

Kilde: Danmarks Statistik og egne beregninger.

De tre postnumre med de højeste gennemsnitlige disponible indkomster i 2015 ligger nord for København, mens de tre postnumre med de laveste indkomster findes i Odense og Randers, jf. figur 2.

Det skal bemærkes, at det ikke muligt at opgøre en gennemsnitlig disponibel indkomst for personer i postnummer 8900 Randers C før 2008. Det skyldes, at Randers C frem til 2007 var en del af postnummeret 8900 Randers, der herefter er opdelt i fem separate postnumre.

Figur 2
Gennemsnitlig disponibel indkomst i 2015 i de tre postnumre med de højeste indkomster og de tre postnumre med de laveste indkomster

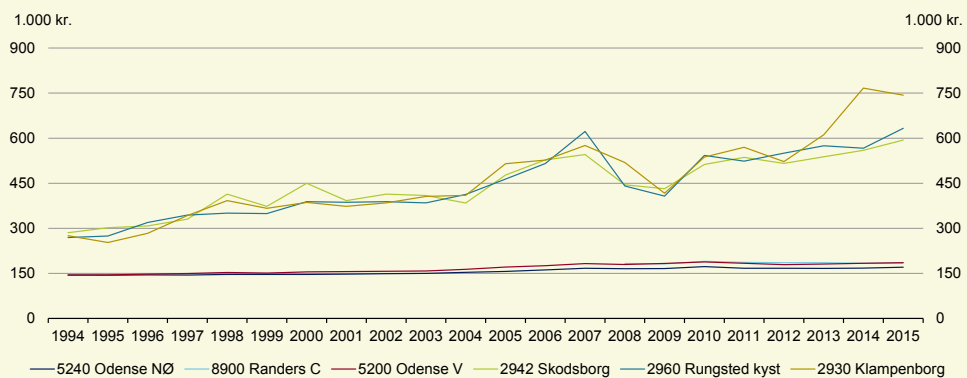

Anm.: Familieækvivalerede indkomster er for alle år i 2015-niveau. Metoden til opgørelse af familieækvivaleret disponibel indkomst er beskrevet i Økonomi- og Indenrigsministeriets publikation *Fordeling og Incitament* 2017. Postdistrikterne er rangeret efter indkomstniveauet i 2015. Postdistriktet 8900 Randers C indgår ikke for 2008, da postdistriktet blev oprettet i 2008 (udskilt fra det daværende større postdistrikt 8900 Randers).

Kilde: Egne beregninger på lovmodellens datagrundlag.

Der kan være mange forskellige forklaringer på indkomstudviklingen i et postnummer, og der kan ikke sættes lighedstegn mellem indkomstudviklingen og udviklingen i levevilkårene.

Ændringer i befolknings sammensætningen i postnumrene kan spille en central rolle og har eksempelvis bidraget til at reducere udviklingen i den gennemsnitlige disponib-



le indkomst i Odense V fra 1994 til 2015, hvor andelen af studerende er steget fra ca. 8 pct. i 1994 til ca. 16 pct. i 2015.

En anden faktor, der spiller en rolle, er den generelle indkomstudvikling for forskellige befolkningsgrupper i den betragtede periode. I et postnummer med relativt mange studerende spiller indkomstudviklingen for studerende en forholdsvis stor rolle. Omvendt vil indkomstudviklingen i et postnummer med relativt mange beskæftigede i højere grad afhænge af indkomstudviklingen for beskæftigede. Indkomstudviklingen for beskæftigede afhænger blandt andet af lønudviklingen, og reformer der har sænket skatten på arbejdsindkomst og gjort det mere attraktivt at være i beskæftigelse.

Studerende udgør eksempelvis ca. 16 pct. af befolkningen i Odense V i 2015, mens fuldt ledige mv. udgør ca. 8 pct. Til sammenligning udgør studerende omkring 5 pct. af befolkningen i de tre postnumre med de højeste gennemsnitlige indkomster i 2015 – hvoraf en stor del er hjemmeboende – mens fuldt ledige mv. udgør ca. 1 pct. af befolkningen.

Indkomstudviklingen er også påvirket af, at boligpriserne er steget relativt meget i postnumrene nord for København. Udviklingen i boligpriserne påvirker beregningsteknisk den disponible indkomst via afkast af egen bolig. Se også Økonomi- og Indenrigsministeriets publikation *Fordeling og incitament* 2017.

Set i lyset af ovenstående skal man være varsom med at fortolke på den efterspurgte opgørelse.

Med venlig hilsen
Simon Emil Ammitzbøll-Bille