

Udlændinge-, Integrations- og Boligministeriet

Dato: 26. august 2015
Kontor: Koncernøkonomi
Sagsbeh: Anne Nygaard Just
Sagsnr.: 2015-0259-0143
Dok.: 1693041

Udflytning af statslige arbejdspladser på Udlændinge-, Integrations- og Boligministeriets område

Udlændingeområdet har de seneste fire år undergået mange strukturelle forandringer – først ved nedlæggelsen af Integrationsministeriet, indslusning i Justitsministeriet og nu ved oprettelsen af Udlændinge-, Integrations- og Boligministeriet. Det har været et selvstændigt sigte at fremme sammenhængen mellem de forskellige dele af udlændingeområdet.

Udlændingenævnet behandler klager over afgørelser truffet af Udlændingestyrelsen og Styrelsen for International Rekruttering og Integration. Nævnets kompetence omfatter bl.a. klager over afgørelser vedrørende opholdstilladelse i Danmark i forbindelse med

Slotsholmsgade 10
1216 København K.
Telefon 7226 8400
www.uibm.dk
uibm@uibm.dk

familiesammenføring, beskæftigelse eller studie og klager over afgørelser vedrørende tidsubegrænset opholdstilladelse. Udlændingenævnet afholder mellem 130 og 150 nævnsmøder om året.

Størstedelen af Udlændingenævnets sager afgøres på skriftligt grundlag. Udlændingenævnet består af en formand og et antal næstformænd, som er dommere. Herudover består nævnet af et antal medlemmer, som er udpeget efter indstilling fra Advokatrådet og Udlændinge-, Integrations- og Boligministeriet. Til Udlændingenævnet er der tilknyttet et sekretariat på knap 30 medarbejdere.

nævnet har dommere, advokater og repræsentanter fra Udlændinge-, Integrations- og Boligministeriet som nævnsmedlemmer. En meget stor del af nævnsmedlemmerne – herunder alle ministeriets nævnsmedlemmer (i alt op imod 10 medlemmer) – er bosiddende/arbejdende i Københavnsområdet,

Udlændingestyrelsen har ca. 570 medarbejdere og behandler sager om udlændinges adgang til og ophold i Danmark. Antallet af medarbejdere er udvidet betydeligt de seneste år som følge af aktivitetsudviklingen på udlændingeområdet. Udlændingestyrelsens sager omfatter asyl,

familiesammenføring, permanent ophold og visum mv. Udlændingestyrelsen sørger endvidere for forsørgelse og indkvartering af asylansøgere, personer på tålt ophold og personer, der er udvist ved dom samt genbosætning af FN-flygtninge og visitation af flygtninge til boligplacering i kommunerne. Udlændingestyrelsen varetager endvidere et meget stort antal henvendelser. Årligt håndteres mere end 200.000 telefonopkald og mere end 50.000 personlige henvendelser til Borgerservice.

Udlændingestyrelsen består af tre centre, hhv. Center for Asyl, Center for Administration og Økonomi samt Center for Familie og Besøg.

Opgaverne på familiesammenførings- og visumområdet i Center for Familie og Besøg omfatter seks kontorer med i alt ca. 200 medarbejdere. Kontorerne håndterer primært sager om familiesammenføring af ægtefæller, faste samlevende og børn til herboende flygtninge, indvandrere og danske eller nordiske statsborgere samt sager om permanent ophold til udlændinge.

I forhold til Borgerservice, der ligeledes er en del af Center for Familie og Besøg og beskæftiger ca. 50 medarbejdere, skal det bemærkes, at en stor del af brugerne kommer fra Storkøbenhavn og det sjællandske opland. Årligt håndteres mere end 50.000 personlige henvendelser i Borgerservice.

Christian Alexander Lilholt Toftager

Fra: Lars H. Østergaard
Sendt: 26. august 2015 15:46
Til: Morten Eidner; Kent Harnisch
Cc: Peder Lundquist; Mads Nørgaard Jørgensen
Emne: VS: Statslig udflytning (OIM Id nr.: 260756)
Vedhæftede filer: Udflytning af statslige arbejdspladser - SIM.xlsx; Social- og Indenrigsministeriet - Baggrund vedr. udflytning af statslige arbejdspladser.docx

Opfølgningsflag: Opfølgning
Flagstatus: Afmærket

Fra: Cecilie Brøkner [<mailto:ceb@oim.dk>]
Sendt: 26. august 2015 15:43
Til: Lars H. Østergaard
Cc: Merete Krogager; Helle Birkman Smith
Emne: Statslig udflytning (OIM Id nr.: 260756)

Kære Lars

Vedhæftet let justeret oplæg til statslig udflytning, jf. bestilling på møde i fredags. Beklager det let fremskredne tidspunkt.

Cecilie

Kontorchef, Koncernstyring
Cecilie Brøkner

Holmens Kanal 22
1060 København K
Mobil 50 77 56 94
e-post: ceb@sim.dk
www.sim.dk

Tænk på miljøet, inden du skriver denne mail ud.

Økonomi- og
Koncernafdelingen

Frederiksholms Kanal 25
1220 København K
Tlf. 3392 5000
Fax 3392 5567
E-mail uvm@uvm.dk
www.uvm.dk
CVR nr. 20-45-30-44

Klagenævn på Ministeriet for Børn, Undervisning og Ligestillings område

21. august 2015
Sags nr.:
164.89M.351

Indenfor ministeriets ressort er tre klagenævne:

1. Tvistighedsnævnet
2. Ankenævnet for praktikpladsvirksomhed
3. Klagenævnet for Specialundervisning.

Klagenævnet for Specialundervisning sekretariatsbetjenes dog af Ankestyrelsen efter bemyndigelse fra undervisningsministeren og er således alene medtaget for at sikre fuldstændighed i beskrivelsen.

1. Tvistighedsnævnet

Tvistighedsnævnet træffer afgørelse i sager om tvistigheder mellem elever og virksomheder inden for erhvervsuddannelserne. Nævnet kan træffe afgørelse om ophævelse af en uddannelsesaftale samt erstatning og godtgørelse.

Tvistighedsnævnet er et uafhængigt domstolslignende forvaltningsorgan, som er en del af den offentlige forvaltning og dermed underlagt almindelige forvaltningsretlige regler for behandling af sager. Nævnet er ikke omfattet af Folketingets Ombudsmands kompetence.

Nævnet betjenes af EUD-kontoret i STUIK, og nævnssekretariatet består af en fuldmægtig og tre studenter.

2. Ankenævnet for Praktikpladsvirksomhed

Ankenævnet træffer afgørelse i sager, hvor det faglige udvalg ikke fuldt ud har imødekommet en virksomheds ansøgning om at blive godkendt som praktiksted efter § 46, stk. 1 i lov om erhvervsuddannelser. Ankenævnets prøvelse omfatter både retlige spørgsmål og det faglige udvalgs

skøn i sagen. Ankenævnet kan i den forbindelse tilsidesætte det faglige udvalgs afgørelse og sætte sin egen afgørelse i stedet.

Ankenævnet vedrørende Praktikvirksomheder er et uafhængigt domstolslignende forvaltningsorgan, der er en del af den offentlige forvaltning og dermed underlagt almindelige forvaltningsretlige regler for behandling af sager. Ankenævnet er omfattet af Folketingets Ombudsmands kompetence. Nævnet betjenes af EUD-kontoret i STUK, og nævnssekretariatet består af samme fuldmægtig, og tre studenter, som udgør nævnssekretariatet for Tvistighedsnævnet, jf. ovenfor.

Det skønnes, at der samlet bruges ca. 1 årsværk til sekretariatsbetjening af de to nævn (Ankenævnet for Praktikpladsvirksomhed og Tvistighedsnævnet) samt studentermedhjælp.

3. Klagenævnet for Specialundervisning

Klagenævnet behandler klager over kommunale afgørelser om specialundervisning og specialpædagogisk bistand til børn, unge og voksne. Sekretariatsfunktionen bliver i dag varetaget af Ankestyrelsen efter bemyndigelse fra undervisningsministeren.

Baggrunden for dette er, at der kan opnås en øget professionalisering af sagsforberedelsen og en bedre ressourceanvendelse ved at delegere sekretariatsbetjeningen af klagenævnet til Ankestyrelsen.

De ressourcer, der er afsat til Ankestyrelsens sekretariatsbetjening kendes ikke.

Christian Alexander Lilholt Toftager

Fra: Lars H. Østergaard
Sendt: 7. september 2015 15:05
Til: Mads Nørgaard Jørgensen
Emne: Vs: Udflytning af statslige arbejdspladser fra Ministeriet for Børn, Undervisning og Ligestilling vedrørende "klagenævn"

Opfølgingsflag: Opfølgning
Flagstatus: Afmærket

Sendt fra Samsung mobil.

----- Oprindelig meddelelse -----

Fra: Marianne Thomsen <Marianne.Thomsen@uvm.dk>

Dato:07/09/2015 14.50 (GMT+01:00)

Til: "Lars H. Østergaard" <lho@fm.dk>

Cc: Sine Frederiksen <Sine.Frederiksen@uvm.dk>, Andreas Ginger-Mortensen <Andreas.Ginger-Mortensen@uvm.dk>

Emne: Udflytning af statslige arbejdspladser fra Ministeriet for Børn, Undervisning og Ligestilling vedrørende "klagenævn"

Kære Lars Østergaard

MBUL skal i forlængelse af mødet den 31. august meddele, at ministeren for børn, undervisning og ligestilling har givet tilslutning til, at Tvistighedsnævnet og Ankenævnet for Praktikpladsvirksomhed kan indgå i en udflytning ved etablering af et 'Klagenævnenes Hus'. Som tidligere oplyst drejer det sig om ca. et årsværk.

Det skal videre for god ordens skyld oplyses, at Ministeren er indforstået med, at de opgaver som pt. er delegeret til Ankestyrelsen, medfølger denne styrelse i forbindelse med en (evt.) udflytning.

Med venlig hilsen
Marianne Thomsen
Chefkonsulent



**MINISTERIET FOR
BØRN, UNDERVISNING
OG LIGESTILLING**

Ministeriet for Børn, Undervisning og Ligestilling
Departementet
Budgetkontoret
Frederiksholms Kanal 25
1220 København K

Direkte tlf.: +45 33 92 51 84
E-mail: Marianne.Thomsen@uvm.dk

IMR er en selvejende institution inden for den offentlige forvaltning, som er oprettet ved lov nr. 553 af 18. juni 2012, og som henhører under Udenrigsministeriets ressort. IMR indgår således ikke i et administrativt hierarki, og Udenrigsministeriet har ikke, udover hvad der måtte følge af lovgivningen, mulighed for generel eller konkret styring af institutionen.

Udenrigsministeriets styringsredskaber ift. IMR er i den nuværende lovgivning meget begrænsede. Det er således i lovgrundlaget fastsat, at IMR ledes af en bestyrelse, og at denne har bemyndigelse til at træffe afgørelse om institutionens økonomi og forvaltning. IMR har endvidere i loven en hjemlet uafhængighed i deres arbejde og forskning.

IMR's regnskabsresultat for 2014 endte således med et underskud på 4,2 mio. kr. Underskuddet medførte, at IMR ved udgangen af 2014 havde en negativ opsparing på 1,5 mio. kr., hvilket dog holder sig indenfor de af Budgetvejledningen fastsatte grænser.

DFC (ca. 15-17 årsværk) er finansieret over udviklingsbistanden og gennemfører og administrerer et stipendieprogram i Danmark og udviklingslandene samt flere forskningsprojekter.

Det vurderes, at Udenrigsministeriet umiddelbart har adkomst til at flytte DFC, idet institutionen ikke er oprettet ved lov, men alene styres på baggrund af et vedtægtsgrundlag, som umiddelbart kan ændres af Udenrigsministeriet.

DFC's administration (ca. 15 årsværk) er bosiddende på Frederiksberg i en bygning, der også rummer et kollegium, der benyttes af studerende på stipendieprogrammet. Udflytningen af DFC indebærer, at administrationen flyttes ud, mens kollegiet fastholdes på den nuværende adresse af hensyn til den del af stipendiaterne, der fortsat vil være tilknyttet uddannelsesforløb i Københavnsområdet.

Christian Alexander Lilholt Toftager

Fra: Lars H. Østergaard
Sendt: 8. september 2015 09:34
Til: Peder Lundquist; Morten Eidner; Mads Nørgaard Jørgensen
Emne: VS: Notat om udflytning af den nye styrelse
Vedhæftede filer: Notat om udflytning af ny styrelse [DOK1716143].docm; fesdPacket.xml

Opfølgningsflag: Opfølgning
Flagstatus: Afmærket

t.o.

Fra: Line Skytte Mørk Hansen
Sendt: 8. september 2015 09:21
Til: Lars H. Østergaard
Cc: Anne Nygaard Just (anj@jm.dk); Jonas From Soelberg; Anette Görtz
Emne: Notat om udflytning af den nye styrelse

Kære Lars

Som aftalt notat om udflytning af styrelse. Hvis I har behov for yderligere så vend tilbage.

Vh Line

Line Skytte Mørk Hansen
Afdelingschef for Koncernstyring
Direkte telefon: +45 22 13 30 63
E-mail: lin@uibm.dk

Udlændinge-, Integrations- og Boligministeriet
Departementet
Slotsholmsgade 10
DK-1216 København K
Telefon: +45 72 26 84 00
E-mail: uibm@uibm.dk
www.uibm.dk

Regeringen har i regeringsgrundlaget annonceret en strategi for udflytning af statslige arbejdspladser inden Folketingets åbning.

Bilag 2. Foreløbig oversigt over offentlige og private bygninger

8. september 2015

Nedenstående kort angiver byer med de nuværende kendte egnede offentlige og private bygninger samt et umiddelbart skøn over årsværkskapaciteten. Det bemærkes, at der er tale om en foreløbig bruttoliste.



* Kapaciteten er fordelt på flere bygninger

Sonderborg Kaserne
2014.

: Son-
: blev taget i brug som asylcenter i august

Tabel 1
Ledige i Akademikernes A-kasse, CA A-kasse og Magistrernes A-kasse

	Region Hovedstaden	Region Sjælland	Region Syddanmark	Region Midtjylland	Region Nordjylland	Sømet
Bruttoledighed	8.101	789	1.449	2.812	1.076	14.227
Ledighedsprocent	5,2	3,2	4,2	4,9	7,0	4,9

Kilde: A-kasserne

Bilag 1. Bruttoledige og ledighedsprocent i AAK, CA A-kasse samt Magistrenes A-kasse

Kommuner	Bruttoledige, kommuner, 2014	Ledighedsprocent, kommuner, 2015 (juni)
København	4895	6,43
Århus	1850	5,87
Ålborg	825	6,5
Frederiksberg	813	5,53
Odense	576	5,73
Gentofte	309	3,53
Lyngby-Taarbæk	228	3,43
Gladsaxe	207	3,4
Roskilde	197	3,07
Rudersdal	175	3,1
Horsens	159	5,7
Hvidovre	116	4,6
Vejle	112	2,7
Kolding	111	3,67
Randers	111	5,07
Esbjerg	106	3,57
Helsingør	105	2,23
Skanderborg	104	2,13
Fredensborg	100	4,13
Silkeborg	95	3,07
Sonderborg	92	3,4
Høje-Taastrup	88	5,53
Furesø	86	4,13
Hillerød	86	3,1
Rødovre	86	4,07
Viborg	86	3,57
Ballerup	85	2,83
Herning	80	4,37
Tårnby	73	4,87
Greve	68	2,6
Hørsholm	67	3,43
Egedal	65	2,9
Favrskov	65	2,67
Hørlev	62	3,87
Frederikssund	59	3,67
Næstved	59	2,73
Slagelse	59	3,67
Brøndby	58	5,9
Køge	58	3,97
Syddjurs	56	4,93
Albertslund	55	5,87
Fredericia	55	4,53
Holbæk	54	3,47
Allerød	49	2,4
Svendborg	48	3,93
Hjørring	44	4,97
Faaborg-Midtfyn	42	4,33
Glostrup	42	5,77
Gribskov	41	3,23

Kommuner	Bruttoledige, kommuner, 2014	Ledighedsprocent, kommuner, 2015 (juni)
Hadarslev	39	2,47
Rebild	38	2,43
Assens	37	4,9
Frederikshavn	37	5,13
Middelfart	37	2,7
Aabenraa	37	2,5
Ishøj	34	4,73
Nyborg	34	5,03
Ringsled	34	2,7
Soro	34	3,33
Vallensbæk	34	2,17
Vordingborg	34	4,97
Holstebro	33	3
Faxe	31	3,8
Hedensted	31	2,83
Løjre	31	2,8
Bornholm	30	3,93
Guldborgsund	30	2,77
Halsnæs	29	5,17
Jammerbugt	27	4,53
Marlagørjords	27	4,5
Odder	27	3,67
Brønderslev	26	3,4
Kerteminde	25	3,6
Stevns	25	2,8
Ringkøbing-Skjern	23	2,03
Ikast-Brandø	22	2,23
Kalundborg	21	2,17
Solrød	21	2,6
Thisted	21	2,83
Vesthimmerlands	21	3,93
Norddjurs	20	4,8
Skive	20	2,03
Odsherred	19	3,43
Vejen	19	2,77
Dragør	18	3
Vardø	18	2,47
Bilund	16	3,13
Lolland	16	3,37
Tønder	15	2,57
Nordfyns	13	3,57
Struer	13	4,1
Løngby	10	2,6
Morsø	9	2
Langeland	6	2,73
Samsø	6	1,1
Ærø	6	4,53
Fano	4	3,97
Læsø	1	0

De fem bredest funderede medarbejdertyper	
Tjenestemænd	3724
Kontorpersonale	4652
Ingeniører	872
IT-medarbejdere	328
Magistre	1656
Jurister/økonomer	4941

18632276 Banedanmark 2212

0201 Tjenestemænd	735
0961 Kontorpersonale Banedanmark	278
0044 Ingeniører	262
0960 Trafikdisponenter	192
0937 Bane- og Elektropersonel	184
0046 Jurister/økonomer	141
0248 Specialarbejdere m.fl.	101
0933 Håndværkere	93
0049 Magistre	71
0093 Særligt aflønnede	49
0036 Bygningskonstruktør	23
0050 Teknikere m.fl.	21
0240 Kontorfunktionærer	12
0174 Skov - og Landskabsingeniører	11
0086 Agronomer	7
0022 Civiløkonomer	6
0060 Journalister	5
0039 Erhvervs.kandidater	4
0043 Arkitekter	4
0085 Landinspektører	4
0293 Særligt aflønnede	2
0054 Maskinmestre	2
0038 Bibliotekarer	2
0963 Kontorpersonale	1
0172 Lærlinge og elever	1
0145 Landmålingsteknikere	1
0238 IT-medarbejdere	1

16809934 Arbejdsskadestyrelsen 385

0046 Jurister/økonomer	227
0240 Kontorfunktionærer	92
0049 Magistre	17
0201 Tjenestemænd	15
0121 Speciallæger	12
0238 IT-medarbejdere	8
0207 Tjenestemænd [åremål]	3
0252 Vagtfunktionærer	3
0044 Ingeniører	2
0022 Civiløkonomer	2
0038 Bibliotekarer	1
0193 Socialrådgivere	1
0039 Erhvervs.kandidater	1
0060 Journalister	1

34730415 Spillemyndigheden 79

0243 Tjenestemænd i SKAT	32
0046 Jurister/økonomer	23
0240 Kontorfunktionærer	13
0257 Fuldmægtige m.fl. i SKAT	4
0201 Tjenestemænd	3
0022 Civiløkonomer	2
0207 Tjenestemænd [åremål]	1
0086 Agronomer	1

25966376 Børnerådet 16

0046 Jurister/økonomer	8
0049 Magistre	4
0240 Kontorfunktionærer	2
0221 Køkkenmedhjælpere	1
0060 Journalister	1

27186386 Trafikstyrelsen 363

0046 Jurister/økonomer	89
0240 Kontorfunktionærer	71
0635 Specialister og ledere	66
0044 Ingeniører	43
0201 Tjenestemænd	31
0248 Specialarbejdere m.fl.	23
0049 Magistre	16
0127 Tjenestemænd	12
0238 IT-medarbejdere	4
0207 Tjenestemænd [åremål]	2
0121 Speciallæger	1
0540 Korrespondenter	1
0060 Journalister	1
0179 Håndværkere	1
0043 Arkitekter	1

58182516 Bygningsstyrelsen 226

0046 Jurister/økonomer	70
0240 Kontorfunktionærer	52
0043 Arkitekter	35
0044 Ingeniører	24
0049 Magistre	10
0179 Håndværkere	8
0036 Bygningskonstruktør	7
0054 Maskinmestre	5
0050 Teknikere m.fl.	5

0093 Særligt aflønnede	1	0201 Tjenestemænd	4
22506919 Ministeriet for Fødevarer- Landbrug og Fiskeri		0252 Vagtfunktionærer	2
36001012 Klageenhed For Fødevare-	11	0039 Erhvervss.kandidater	2
0046 Jurister/økonomer	8	0086 Agronomer	1
0240 Kontorfunktionærer	2	0093 Særligt aflønnede	1
0044 Ingeniører	1		
31412196 Energiklagenævnet	5		
0046 Jurister/økonomer	5		
18210932 Natur- og Miljøklagenævnet	64		
0046 Jurister/økonomer	36		
0240 Kontorfunktionærer	10		
0049 Magistre	6		
0044 Ingeniører	5		
0086 Agronomer	4		
0207 Tjenestemænd [åremål]	2		
0103 Særligt aflønnede	1		
0201 Tjenestemænd	1		
10294819 Konkurrence- og Forbrugers	250	26489865 Kulturstyrelsen	244
0046 Jurister/økonomer	181	0049 Magistre	84
0240 Kontorfunktionærer	42	0046 Jurister/økonomer	61
0201 Tjenestemænd	8	0240 Kontorfunktionærer	47
0086 Agronomer	5	0043 Arkitekter	22
0049 Magistre	4	0038 Bibliotekarer	17
0060 Journalister	3	0093 Særligt aflønnede	4
0044 Ingeniører	2	0201 Tjenestemænd	3
0238 IT-medarbejdere	1	0553 Ph.d. Stipendiater	2
0293 Særligt aflønnede	1	0145 Landmålingsteknikere	1
0207 Tjenestemænd [åremål]	1	0022 Civiløkonomer	1
0093 Særligt aflønnede	1	0039 Erhvervss.kandidater	1
0694 Særl.afløn.timeløn	0	0239 IT-medarbejdere	1
10150817 Erhvervsstyrelsen	575	17039415 Patent- og Varemærkestyrelse	192
0046 Jurister/økonomer	319	0044 Ingeniører	59
0240 Kontorfunktionærer	117	0240 Kontorfunktionærer	44
0238 IT-medarbejdere	40	0046 Jurister/økonomer	44
0049 Magistre	35	0049 Magistre	17
0201 Tjenestemænd	24	0238 IT-medarbejdere	7
0044 Ingeniører	20	0093 Særligt aflønnede	5
0038 Bibliotekarer	6	0038 Bibliotekarer	3
0022 Civiløkonomer	5	0086 Agronomer	3
0207 Tjenestemænd [åremål]	3	0201 Tjenestemænd	3
0060 Journalister	2	0064 Dyr læger	2
0093 Særligt aflønnede	2	0084 Farmaceuter	2
0172 Læringer og elever	1	0022 Civiløkonomer	1
0293 Særligt aflønnede	1	0125 Individuelle kontrakter	1
0211 Tjenestemandslign.	1	0122 Eksperter	1
29831610 Søfartsstyrelsen	286	62965916 Geodatastyrelsen	317
0201 Tjenestemænd	59	0201 Tjenestemænd	67
0240 Kontorfunktionærer	50	0049 Magistre	60
0046 Jurister/økonomer	47	0085 Landinspektører	40
0093 Særligt aflønnede	36	0046 Jurister/økonomer	35
0044 Ingeniører	24	0240 Kontorfunktionærer	34
0054 Maskinmestre	13	0044 Ingeniører	22
0211 Tjenestemandslign.	11	0145 Landmålingsteknikere	18
		0050 Teknikere m.fl.	11
		0248 Specialarbejdere m.fl.	7
		0238 IT-medarbejdere	5
		0086 Agronomer	5

0179 Håndværkere	9	0043 Arkitekter	3
0251 Sygeplejersker	9	0103 Særligt aflønnede	3
0049 Magistre	8	0174 Skov - og Landskabsingeniører	2
0207 Tjenestemænd [åremål]	5	0022 Civiløkonomer	2
0521 Skibassistenter- m.fl.	4	0185 Grafiske Arbejdere	1
0248 Specialarbejdere m.fl.	4	0207 Tjenestemænd [åremål]	1
0239 IT-medarbejdere	3	0060 Journalister	1
0540 Korrespondenter	1	0694 Særl.afløn.timeløn	1
0252 Vagtfunktionærer	1		
0238 IT-medarbejdere	1		
0036 Bygningskonstruktør	1	18159104 Danmarks Meteorologiske In	307
0039 Erhvervss.kandidater	1	0049 Magistre	104
33959524 Ministeriet for By- Bolig og L	168	0047 Bachelorer	63
0046 Jurister/økonomer	84	0240 Kontorfunktionærer	33
0240 Kontorfunktionærer	35	0201 Tjenestemænd	33
0049 Magistre	22	0044 Ingeniører	26
0201 Tjenestemænd	6	0238 IT-medarbejdere	18
0044 Ingeniører	4	0046 Jurister/økonomer	14
0086 Agronomer	3	0179 Håndværkere	8
0085 Landinspektører	3	0098 Særlig aflønnet SKTR	2
0043 Arkitekter	3	0553 Ph.d. Stipendiater	2
0252 Vagtfunktionærer	2	0211 Tjenestemandslign.	2
0238 IT-medarbejdere	2	0172 Lærlinge og elever	2
0060 Journalister	2		
0050 Teknikere m.fl.	1	77940413 Udlændingestyrelsen	513
10092485 Erhvervs- og Vækstministeriet- Dep.		0046 Jurister/økonomer	261
40700001 Teleklagenævnet	4	0240 Kontorfunktionærer	201
0046 Jurister/økonomer	4	0049 Magistre	19
11570119 Civilstyrelsen	157	0224 Servicemedarbejdere	13
0046 Jurister/økonomer	107	0201 Tjenestemænd	9
0240 Kontorfunktionærer	39	0044 Ingeniører	5
0201 Tjenestemænd	8	0060 Journalister	2
0067 Læger i Staten	2	0238 IT-medarbejdere	2
0252 Vagtfunktionærer	1	0207 Tjenestemænd [åremål]	1
20814616 NaturErhvervstyrelsen	1218	0036 Bygningskonstruktør	1
0240 Kontorfunktionærer	355	33157274 Naturstyrelsen	1219
0046 Jurister/økonomer	220	0176 Skov- og naturteknikere	279
0201 Tjenestemænd	164	0049 Magistre	238
0130 Plantekontrollører	126	0046 Jurister/økonomer	133
0086 Agronomer	125	0086 Agronomer	123
0049 Magistre	86	0240 Kontorfunktionærer	101
0239 IT-medarbejdere	50	0201 Tjenestemænd	78
0044 Ingeniører	25	0236 Laboratoriefunktionærer	63
0139 Gartnere og gartneriarbejdere	19	0174 Skov - og Landskabsingeniører	54
0085 Landinspektører	9	0044 Ingeniører	46
0211 Tjenestemandslign.	6	0093 Særligt aflønnede	25
0115 Jordbrugsteknikere	5	0179 Håndværkere	19
0093 Særligt aflønnede	4	0085 Landinspektører	11
0022 Civiløkonomer	4	0050 Teknikere m.fl.	7
0064 Dyrslæger	4	0043 Arkitekter	6
0060 Journalister	4	0248 Specialarbejdere m.fl.	5
0248 Specialarbejdere m.fl.	2	0036 Bygningskonstruktør	4
0050 Teknikere m.fl.	2	0139 Gartnere og gartneriarbejdere	4
0038 Bibliotekarere	1	0060 Journalister	4
0172 Lærlinge og elever	1	0238 IT-medarbejdere	3
		0630 Håndværkere- murere	3
		0207 Tjenestemænd [åremål]	3
		0115 Jordbrugsteknikere	3

0086 Agronomer	1	0257 Fuldmægtige m.fl. i SKAT	820
0043 Arkitekter	1	0201 Tjenestemænd	174
		0022 Civiløkonomer	170
		0049 Magistre	
OBS: Der har fornyligt været en større reorganisering på UVM's område, hvor UNIC har skiftet navn og der er sket ændringer i deres opgaver			
30603907 Danmarks Akkrediteringsins	38		87
0046 Jurister/økonomer	18	0238 IT-medarbejdere	80
0049 Magistre	14	0044 Ingeniører	40
0240 Kontorfunktionærer	7	0207 Tjenestemænd [åremål]	38
0044 Ingeniører	1	0086 Agronomer	13
		0248 Specialarbejdere m.fl.	12
		0039 Erhvervss.kandidater	8
		0038 Bibliotekarer	7
11869513 Danmarks Evalueringsinstit	84	0179 Håndværkere	6
0049 Magistre	36	0172 Lærlinge og elever	5
0046 Jurister/økonomer	34	0093 Særligt aflønnede	4
0240 Kontorfunktionærer	13	0036 Bygningskonstruktør	3
0044 Ingeniører	1	0060 Journalister	3
		0103 Særligt aflønnede	2
		0054 Maskinmestre	1
		0174 Skov - og Landskabsingeniører	1
		0211 Tjenestemandslign.	1
		0139 Gartnere og gartneriarbejdere	1
		0747 Rengøringsassistenter	1
21481815 Arbejdstilsynet	698	10242894 Skatteankestyrelsen	279
0240 Kontorfunktionærer	124	0046 Jurister/økonomer	180
0046 Jurister/økonomer	121	0240 Kontorfunktionærer	38
0284 Ergo-/fysioterapeuter	102	0243 Tjenestemænd i SKAT	21
0049 Magistre	85	0257 Fuldmægtige m.fl. i SKAT	19
0044 Ingeniører	72	0201 Tjenestemænd	8
0040 Ingeniørassistenter	62	0022 Civiløkonomer	4
0054 Maskinmestre	33	0044 Ingeniører	4
0036 Bygningskonstruktør	20	0207 Tjenestemænd [åremål]	3
0201 Tjenestemænd	17	0252 Vagtfunktionærer	1
0050 Teknikere m.fl.	13	0049 Magistre	1
0238 IT-medarbejdere	12		
0252 Vagtfunktionærer	9	121201 Forsvarsm. Personalestyrelse	1857
0251 Sygeplejersker	7	0276 Stampersonel Cs	443
0093 Særligt aflønnede	6	0166 Stampersonel A-Løn	404
0084 Farmaceuter	2	0240 Kontorfunktionærer	259
0747 Rengøringsassistenter	2	0188 Officerer	237
0179 Håndværkere	2	0208 Stampers.Tjm. CS	101
0207 Tjenestemænd [åremål]	2	0046 Jurister/økonomer	85
0236 Laboratoriefunktionærer	2	0049 Magistre	62
0086 Agronomer	2	0172 Lærlinge og elever	53
0067 Læger i Staten	1	0201 Tjenestemænd	29
0064 Dyr læger	1	0216 Stampers.Tjml. HKKF	28
0193 Socialrådgivere	1	0193 Socialrådgivere	23
		0200 SPEC.ARB [3F]	22
55568510 Styrelsen for arbejdsmarked	503	0171 Stampers.Tjm. HKKF	20
0046 Jurister/økonomer	260	0211 Tjenestemandslign.	14
0240 Kontorfunktionærer	134	0504 Musikassistenter	12
0049 Magistre	41	0189 Mil.tjenestemænd	11
0063 Arbejdsmarkedskonsulenter	27	0238 IT-medarbejdere	11
0201 Tjenestemænd	16	0103 Særligt aflønnede	10
0238 IT-medarbejdere	4	0121 Speciallæger	7
0134 Erhvervsvejledere	4		
0043 Arkitekter	3		
0252 Vagtfunktionærer	2		
0224 Servicemedarbejdere	2		
0093 Særligt aflønnede	2		
0086 Agronomer	1		
0044 Ingeniører	1		

0022 Civiløkonomer	1
0202 Tjenestemænd - PP	1
0207 Tjenestemænd [åremål]	1
0038 Bibliotekarere	1
0540 Korrespondenter	1
0060 Journalister	1

0236 Laboratoriefunktionærer	4
0284 Ergo-/fysioterapeuter	4
0643 Officerer-auditørfuldm. Elev	3
0044 Ingeniører	3
0553 Ph.d. Stipendiater	2
0251 Sygeplejersker	2
0256 Lærere [Civiludd.]	2
0038 Bibliotekarere	1
0228 Faglærte Arbejdere	1
0050 Teknikere m.fl.	1
0022 Civiløkonomer	1
0261 Soc- og Sundh.ass.mf.	1
0060 Journalister	1



55145016 De Nationale Geologiske Un **320**

0049 Magistre	162
0240 Kontorfunktionærer	42
0044 Ingeniører	26
0236 Laboratoriefunktionærer	23
0239 IT-medarbejdere	16
0553 Ph.d. Stipendiater	14
0050 Teknikere m.fl.	7
0201 Tjenestemænd	6
0046 Jurister/økonomer	6
0252 Vagtfunktionærer	5
0086 Agronomer	5
0211 Tjenestemandslign.	2
0185 Grafiske Arbejdere	2
0540 Korrespondenter	1
0172 Lærlinge og elever	1
0207 Tjenestemænd [åremål]	1
0038 Bibliotekarere	1
0040 Ingeniørassistenter	1
0226 Fagfotografer	1

33043066 Patientombuddet **178**

0046 Jurister/økonomer	104
0240 Kontorfunktionærer	57
0067 Læger i Staten	6
0238 IT-medarbejdere	6
0201 Tjenestemænd	2
0121 Speciallæger	2
0251 Sygeplejersker	1
0084 Farmaceuter	1

122401 HJV- alm. virksomhed **578**

0188 Officerer	206
0240 Kontorfunktionærer	115
0211 Tjenestemandslign.	50
0208 Stampers.Tjm. CS	46
0201 Tjenestemænd	43
0171 Stampers.Tjm. HKKF	40
0200 SPEC.ARB [3F]	16
0046 Jurister/økonomer	14
0216 Stampers.Tjml. HKKF	13
0276 Stampersonel Cs	12
0239 IT-medarbejdere	9
0049 Magistre	4
0060 Journalister	3
0272 Officerer På Kontr.	3
0022 Civiløkonomer	2
0643 Officerer-auditørfuldm. Elev	1
0247 Rengøringsassistenter	1
0103 Særligt aflønnede	1

33391005 Statens Administration **317**

0240 Kontorfunktionærer	244
0046 Jurister/økonomer	37
0201 Tjenestemænd	17
0049 Magistre	7
0086 Agronomer	5
0238 IT-medarbejdere	3
0093 Særligt aflønnede	1
0022 Civiløkonomer	1
0044 Ingeniører	1
0211 Tjenestemandslign.	1

Ministerium	Navn
SKM	Andreas Berggreen
BM	Søren Kryhmand
FMN	
KM	
SIM	
MFVM	Charlotte Ahrendt Steen
TRM	
UVM	Jens Strunge Bonde
EFKM	Christian Pilgaard Zinglensen
KUM	Steen Kyed
MFVM	Sune Stampe Sørensen
SUM	
UFM	Christian Liebing
SIM	
JM	
UM	

Mail

nab@skm.dk

SKY@bm.dk

nhh@fmn.dk

kkje@km.dk

jbf@sm.dk

chas@fvm.dk

fsc@trm.dk

Jens.Strunge.Bonde@uvm.dk

chpzi@kebmin.dk

sky@kum.dk

susts@mim.dk

alau@sum.dk

csf@ufm.dk

hbs@oim.dk

tsm@jm.dk

ieskam@um.dk

Fra: Line Höhrmann [<mailto:LHOH@Billund.dk>]

Sendt: 21. september 2015 14:31

Til: Poul Rasmussen

Cc: Ulla Schmidt Sørensen; Morten Karlsbjerg

Emne: Erhvervslejemål i Billund/Grindsted

Kære Poul,

Tak for din henvendelse vedrørende ledige erhvervslejemål i Billund kommune.

Jeg har nu talt med et par af de lokale erhvervsudlejere og jeg mener, at vi har fundet nogle gode bud på mulige kontorlokaler til 15-17 personer (300-400 m2) i henholdsvis Billund og Grindsted.

Har du brug for yderligere information eller assistance i denne henseende, skal du nemlig bare kontakte mig eller min kollega Ulla Schmidt Sørensen (cc på denne mail).

Mulighed 1, Billund:

Cargo Centervej 85, 7190 Billund

295 m2

Lokalerne istandsættes inden indflytning i samarbejde med lejer

Ledig nu

Se præsentation af lokalerne her: <http://www.colliersemner.dk/ejendomme/13332/Cargo-Centervej-85-7190-Billund.htm>

Yderligere oplysninger og evt. fremvisning, kontakt venligst:

Colliers International

Klaus Holmstoel

Commercial Property Agent | Valuer | MRICS

Den Hvide Facet 1, 1st floor, 7100 Vejle

Kontor: +45 58 58 36 50

Mobil: +45 20 45 30 58

Mulighed 2, Grindsted:

Hedemarken 1, 7200 Grindsted

750 m2 som kan deles i ønsket lejemål

Opført i 1999

Kontorfaciliteter

Ledig nu

Se præsentation af bygningen her: <http://www.edc.dk/erhverv/sag/7200-grindsted/hedemarken-1-71000299/>

Yderligere oplysninger og evt. fremvisning, kontakt venligst:

EDC Erhverv Poul Erik Bech

Claus Fenger

Erhvervschef, ejendomsmægler og valuar, MDE

Dæmningen 41A, 7100 Vejle

Telefon: 75 83 13 11

Mulighed 3, Grindsted:

Trehøjevej 35, 7200 Grindsted

780 m2 som kan deles i ønsket lejemål

Opført i 2010

Benyttes pt. som kontorfaciliteter

Ledig per 1. februar 2016

Yderligere oplysninger og evt. fremvisning, kontakt venligst:

EDC Egsgaard & Terkelsen

Per Terkelsen

Ejendomsmægler, MDE

Nørre Torv 2, 7200 Grindsted

Telefon: 75 32 15 55

Med ønsket om en god eftermiddag!

Med venlig hilsen/Best regards

Line Höhrmann
Projekt- og marketingkoordinator

Billund ErhvervsFremme
Hans Jensensvej 6, 7190 Billund
+45 7972 7299
lhoh@billund.dk
www.billunderhvervsfremme.dk



Områdets stærkeste netværk!

Christian Alexander Lilholt Toftager

Fra: Helle Birkman Smith <hbs@sim.dk>
Sendt: 22. september 2015 08:56
Til: Mads Nørgaard Jørgensen
Cc: Cecilie Brøkner
Emne: SV: Kvalitetssikring af udflytning

Opfølgningsflag: Opfølgning
Flagstatus: Fuldført

Kære Mads

Vi kan sige OK til tallene.

Mange hilsner
Helle

Afdelingschef, Koncern
Helle Birkman Smith



Social- og Indenrigsministeriet
Holmens Kanal 22
1060 København K
Telefon 21609300
hbs@sim.dk
www.sim.dk

Tænk på miljøet, inden du skriver denne mail ud.

Fra: Mads Nørgaard Jørgensen [<mailto:mjg@fm.dk>]
Sendt: 21. september 2015 17:38
Til: Helle Birkman Smith - Ekstern kontakt (OIM)
Cc: Peder Lundquist; Lars H. Østergaard
Emne: Kvalitetssikring af udflytning

Kære Helle Birkman Smith

Efter aftale med Peder Lundquist, vil jeg bede jer om at kvalitetssikre vedhæftede inden i morgen kl. 12.
I er naturligvis altid velkomne til at ringe, hvis I har spørgsmål.

Venlig hilsen
Mads Nørgaard Jørgensen

Mads Nørgaard Jørgensen
Fuldmægtig
Center for Udgiftspolitik og Modernisering
M (+45) 3392 6017
E mjg@fm.dk

FORTROLIGT NOTAT

17. september 2015

Økonomiske omkostninger ved udflytning af statslige årsværk, som administreres af ATP for Beskæftigelsesministeriet

I forlængelse af regeringens ønske om udflytning af statslige arbejdspladser har Beskæftigelsesministeriet og ATP indgået en aftale om at nedennævnte statslige opgaver, der administreres af ATP, skal udflyttes til ATP's driftscentre uden for Hillerød.

Hvilke opgaver skal udflyttes?

Ifølge aftalen vil følgende statslige opgaver forankret i ATP udflyttes. Det handler om opgaver svarende til i alt ca. 90 årsværk.

- FerieKonto/Feriepengeinfo - 17 årsv.
- Barsel.dk - 4 årsv – inkl. DA-Barsel pga. stordrift. (2 årsv)
- Barselsudligningsordning for selvstændige – 3 årsv
- SFS - 4 årsv
- Samlet betaling - 10 årsv
- IPOS (International pension og ISS) - 48 årsv.

Det er udelukkende opgaver, der relaterer sig til kundeservice, der flyttes. Alle specialistopgaver i fælles- og specialistfunktioner forbliver således i Hillerød for at fastholde stordriftsfordele.

Hvor anbefales opgaverne placeret og hvorfor?

Sikringsopgaver (Feriekonto/Feriepengeinfo, Barsel.dk/DA-Barsel, Barselsudligningsfond for selvstændige, SFS og Samlet Betaling) flyttes til Frederikshavn.

ATP anbefaler disse opgaver placeret samlet i Frederikshavn, idet der her allerede findes en stor barselssektion, hvorved der er et naturligt opgavefælleskab til flere af de udflyttede opgaver. Det er endvidere et ønske at holde opgaverne samlet for at opnå bedre stordriftsfordele.

International Pension flyttes til Holstebro

For International Pension anbefaler ATP en udflytning til Holstebro i forhold til ansøgning og udbetaling af international pension. Et vigtigt hensyn i dette valg har været, at det faglige ansvar for folkepension og førtidspension i Udbetaling Danmark er placeret i Holstebro.

International Social Sikring (ISS) flyttes til Haderslev

I ISS behandles sager om hvilket lands lovgivning om social sikring, der skal anvendes for personer, som arbejder i andre lande. Der gives en helhedsorienteret vejledning og bistand til borgere med fast bopæl i udlandet i forhold til international sikring, vejledning om EU-regler om social sikring og området håndterer interessenthåndtering i forhold til virksomheder, brancheorganisationer og fagforbund.

Der vurderes at være fordele ved at lægge området sammen med International Sygesikring i Haderslev, da der er snitflader mellem de to områder og et vist sammenfald af indhold i området og kompetencer. Der er ligeledes synergi til de øvrige internationale opgaver (EØS), som er placeret her inden for familieydelse. Begge områder har et vist element af subjektiv sagsbehandling og meget intensiv udveksling af oplysninger med udenlandske myndigheder, hvorfor der kan opnås størst stordrift ved at samle det i centret i Haderslev.

Hvordan sker udflytningen, så sikker drift i videst muligt omfang opretholdes?

ATP planlægger med at rekruttere et vist antal medarbejdere (ca. 5 i hvert af de tre jyske centre) pr. 1. januar 2016. Herved er der en "stødpude" ift. afgang/produktionstab i Hillerød. De resterende medarbejdere rekrutteres løbende i perioden fra 1. februar til 1. maj. Der planlægges således med delvis dobbeltdrift i perioden fra 1. maj til 31. oktober, idet der løbende på påregnes en del afgang i Hillerød. Overgangen er overordnet planlagt således.

Medarbejderne varsles om, at opgaven flytter til Jylland (med angivelse af konkret center) oktober/november 2015).

- Medarbejderne melder senest 29. januar 2016, hvorvidt de ønsker at flytte med.
- I perioden fra oktober til 1. marts planlægges opgaveflytning, uddannelse, rekruttering, IT-opsætning mv.
- Pr. 1. januar 2016 ansættes 5 medarbejder i hvert jysk center
- I perioden fra 1. februar til 1. maj ansættes successivt 75 nye medarbejdere i Frederikshavn, Holstebro og Haderslev
- Der køres delvis dobbeltdrift i perioden fra 1. januar til 31. oktober 2016.
- Med virkning fra 31. oktober 2016 fratræder de kolleger i Hillerød, som ikke ønsker at flytte med til de jyske centre.

Hvad koster selv udflytningen?

ATP har estimeret, at udflytningen vil koste ca. 33,6 mio. kr. Fordeling af omkostninger ift. de enkelte aktiviteter fremgår nedenfor:

Forretningsmæssig forberedelse af overflytning	██████████
Rekruttering og oplæring	██████████
Løn i overlappende periode	██████████
Afbødeforanstaltninger	██████████
IT	██████████
I alt	██████████

Omkostningerne vil blive fordelt til de omfattede ordninger i 2015 og 2016 på omkostningsdækket basis i henhold til afholdte udflytningsomkostninger på de enkelte ordninger.

Der vil derudover i en overgangsperiode være risiko for, at produktiviteten kan falde, hvorfor ATP gør opmærksom på, at servicemål og sagsbehandlingsfrister i transitionsperioden er ophævet. Vi orienterer løbende Beskæftigelsesministeriet om udviklingen og bestræber os naturligvis på at opretholde en god og stabil kundeservice i henhold til de aftale mål, men det vil ikke kunne undgås, at der opstår et produktivitetstab.

De primære udgifter ved udflytningen vil være:

- *Forretningsmæssig forberedelse.* For at sikre ensartet og korrekt sagsbehandling af ny-rekrutterede medarbejdere kræves en udbygning af eksisterende arbejdsbeskrivelser samt nyt uddannelsesmateriale, opstartsunderstøttelse og –beredskab.
- *Rekruttering og uddannelse.* Det forventes at ganske få medarbejdere vil flytte med, hvorfor der vil skulle ske rekruttering og uddannelse af nye medarbejdere i de tre jyske centre
- *Sikker drift.* Af hensyn til sikker drift i opstartsperioden vil der i en kortere periode ske både sagsbehandling fra Hillerød og de jyske centre. Der vil således være paralleldrif i op til 9 måneder. Det er i ATP's interesse, at overflytning sker hurtigst muligt. Viser det sig muligt at reducere dobbeltdrift og afslutte udflytning tidligere, vil det ske.
- *Afbødeforanstaltninger.* Der forventes, at meget få medarbejdere vil lade sig udflytte, og at der som konsekvens heraf vil skulle udbetales fratrædelsesgodtgørelse og andre hjælpepakker.
- *IT.* Der vil skulle ske tilpasning af it og etablering af arbejdsstationer.

Det forventes, at der vil ske en vis medarbejderafgang fra Hillerød fra det øjeblik, hvor medarbejderne bekendtgøres om udflytningen. Dette indgår og bidrager til at reducere de skønnede udgifter.

[Redacted text block]

[Redacted text block]

[Redacted text block]

Særlige overvejelser

ATP henleder opmærksomheden på, hvorvidt det er hensigtsmæssigt at udflytte SFS og Barselsudligningsfond for selvstændige. SFS ophører i 2017 og fremtiden for Barselsudligningsfonden ser noget usikker ud.

Aftale om dækning af transitionsomkostninger ønskes indgået med Beskæftigelsesministeriet inden udmelding.

ATP ønsker snarest muligt en tilkendegivelse af, hvorvidt ovennævnte ordninger dækker de anførte transitionsomkostninger på omkostningsdækket basis i regnskabsåret 2015 og 2016.

Venlig hilsen

Carsten Stendevad

Lillian Mogensen

Christian Alexander Lilholt Toftager

Fra: Torben Skovgaard Andersen (DEP)
Sendt: 21. september 2015 23:13
Til: Mads Nørgaard Jørgensen
Cc: Peder Lundquist; Lars H. Østergaard; Jakob Ejlers (DEP); Ebbe Vestergaard Jørgensen (DEP)
Emne: SV: Kvalitetssikring af udflytning

Opfølgningsflag: Opfølgning
Flagstatus: Fuldført

Hej Mads

Det ser fint ud. Jeg har to bemærkninger:

1. Agnete Gersing, Konkurrence- og Forbrugerstyrelsen, har d.d. meddelt, at de i første omgang alene melder 20 årsværk ind i "Klagenævnenes Hus" og ikke 40.
2. Erhvervsstyrelsen kan finde plads til 20 årsværk i Nykøbing Falster, men jeg skal lige have afklaret i morgen om ikke de kan finde plads til alle 26 årsværk.

Med venlig hilsen

Torben

Fra: Mads Nørgaard Jørgensen
Sendt: 21. september 2015 17:27
Til: Torben Skovgaard Andersen (DEP)
Cc: Peder Lundquist; Lars H. Østergaard
Emne: Kvalitetssikring af udflytning

Kære Torben Skovgaard Andersen

Efter aftale med Peder Lundquist, vil jeg bede jer om at kvalitetssikre vedhæftede inden i morgen kl. 12. I er naturligvis altid velkomne til at ringe, hvis I har spørgsmål.

Venlig hilsen
Mads Nørgaard Jørgensen



FINANSMINISTERIET

Mads Nørgaard Jørgensen
Fuldmægtig
Center for Udgiftspolitik og Modernisering
M (+45) 3392 6017
E mjg@fm.dk

Christian Alexander Lilholt Toftager

Fra: Lars H. Østergaard
Sendt: 18. september 2015 09:31
Til: Mads Nørgaard Jørgensen
Emne: VS: Vs: Fortroligt notat til Martin Præstegaard
Vedhæftede filer: ATT00001.htm; Udflytning af EVA_170915.docx; ATT00002.htm

Opfølgningsflag: Opfølgning
Flagstatus: Fuldført

Fra: Martin Præstegaard
Sendt: 17. september 2015 23:01
Til: Lars H. Østergaard
Cc: Peder Lundquist; Helene Ystanes Føyn
Emne: Fwd: Vs: Fortroligt notat til Martin Præstegaard

hej lars

se vedhæftede.

vi vender lige i morgen.

martin

Sendt fra min iPad

Start på videresendt besked:

Fra: Marianne Rosenstand <MRO@fm.dk>
Dato: 17. sep. 2015 kl. 22.15.48 CEST
Til: Martin Præstegaard <MRP@fm.dk>
Cc: Helene Ystanes Føyn <thf@fm.dk>
Emne: Vs: Fortroligt notat til Martin Præstegaard

----- Oprindelig meddelelse -----

Fra: Helena Ruud Bodeholt <hrb@uvm.dk>
Dato: 17/09/2015 20.14 (GMT+01:00)
Til: Marianne Rosenstand <MRO@fm.dk>
Cc:
Emne: Fortroligt notat til Martin Præstegaard

Hej Marianne

Jeg er blevet bedt om at oversende dette notat til dig. Vil du give det til Martin?

Det er vedr. udflytning af statslig arbejdsplads.

Tak og god aften!
Helena

Sendt fra min iPhone

Udflytning af statslige arbejdspladser fra Ministeriet for Børn, Undervisning og Ligestilling

17. september 2015

Udflytning af Danmarks Evalueringsinstitut

Danmarks Evalueringsinstitut (EVA) er en selvstændig statslig institution, der har til formål at medvirke til at sikre og udvikle kvaliteten af undervisning, uddannelse og læring i Danmark. EVA rådgiver og samarbejder med de berørte ministerier, andre offentlige myndigheder, uddannelsesinstitutioner og dagtilbud i spørgsmål om evaluering, kvalitetsudvikling af uddannelse og dagtilbud mv.

Der er ca. 60 årsværk fordelt på ca. 100 medarbejdere på EVA, som i dag er hjemmehørende på Østerbro i København.

Ud fra en konkret vurdering af opgaveporteføljen på EVA kan der identificeres potentielle for en indholdsmæssig styrkelse af opgaveløsningen ved en evt. udflytning af EVA.

Christian Alexander Lilholt Toftager

Fra: Marianne Thomsen
Sendt: 22. september 2015 12:11
Til: Mads Nørgaard Jørgensen
Cc: Andreas Ginger-Mortensen; Sine Frederiksen; Jens Strunge Bonde; Peder Lundquist; Lars H. Østergaard
Emne: VS: Kvalitetssikring af udflytning
Vedhæftede filer: MBUL.docx

Opfølgingsflag: Opfølgning
Flagstatus: Afmærket

Kære Mads Nørgaard Jørgensen

Finansministeriet har g.d. bedt Ministeriet for Børn, Undervisning og Ligestilling om at kvalitetssikre notat om udflytning på ministeriets område.

Vi har følgende bemærkninger til det fremsendte:

- Det fremgår af mail fra ministeriet fremsendt den 28. august 2015, at det vurderes, at der samlet bruges ca. 1 årsværk til sekretariatsbetjening af de to nævn (Ankenævnet for Praktikpladsvirksomhed og Tvistighedsnævnet) samt studentermedhjælp. Ministeriet finder derfor, at der bør stå 1 årsværk under det pågældende område.
- Ministeriet skal endvidere for god ordens skyld, jf. samme mail af 26. august, gøre opmærksom på, at Klagenævnet for Specialundervisning, der sekretariatsbetjenes af Ankestyrelsen efter bemyndigelse fra undervisningsministeren, evt. bør indgå i notatet vedrørende MBUL's område. Det fremgår af ankenævnets årsberetning for 2014, at sekretariatet består af tre jurister, to faglige konsulenter, to kontorfunktionærer samt to studentermedhjælpere.

Med venlig hilsen
Marianne Thomsen
Chefkonsulent

**MINISTERIET FOR
BØRN, UNDERVISNING
OG LIGESTILLING**

Ministeriet for Børn, Undervisning og Ligestilling
Departementet
Budgetkontoret
Frederiksholms Kanal 25
1220 København K

Direkte tlf.: +45 33 92 51 84
E-mail: Marianne.Thomsen@uvm.dk

Fra: Andreas Ginger-Mortensen
Sendt: 22. september 2015 08:59
Til: Marianne Thomsen
Emne: VS: Kvalitetssikring af udflytning

Fra: Mads Nørgaard Jørgensen
Sendt: 21. september 2015 17:44
Til: Jens Strunge Bonde
Cc: Peder Lundquist; Lars H. Østergaard
Emne: Kvalitetssikring af udflytning

Kære Jens Strunge Bonde

Efter aftale med Peder Lundquist, vil jeg bede jer om at kvalitetssikre vedhæftede inden i morgen kl. 12. I er naturligvis altid velkomne til at ringe, hvis I har spørgsmål.

Venlig hilsen
Mads Nørgaard Jørgensen



FINANSMINISTERIET

Mads Nørgaard Jørgensen
Fuldmægtig
Center for Udgiftspolitik og Modernisering
M (+45) 3392 6017
E mjq@fm.dk

SF

Christian Alexander Lilholt Toftager

Fra: Christian Liebing
Sendt: 22. september 2015 12:44
Til: Mads Nørgaard Jørgensen
Cc: Peder Lundquist; Lars H. Østergaard
Emne: Re: Kvalitetssikring af udflytning
Vedhæftede filer: image001.gif

Opfølgningsflag: Opfølgning
Flagstatus: Afmærket

OK herfra.

Sendt fra min iPhone

Den 21/09/2015 kl. 17.42 skrev Mads Nørgaard Jørgensen <mjg@fm.dk>:

Kære Christian Liebing

Efter aftale med Peder Lundquist, vil jeg bede jer om at kvalitetssikre vedhæftede inden i morgen kl. 12.

I er naturligvis altid velkomne til at ringe, hvis I har spørgsmål.

Venlig hilsen
Mads Nørgaard Jørgensen

<image001.gif>

Mads Nørgaard Jørgensen
Fuldmægtig
Center for Udgiftspolitik og Modernisering
M (+45) 3392 6017
E mjg@fm.dk

<UFM.docx>



Christian Alexander Lilholt Toftager

Fra: Thomas Østrup Møller <tsm@jm.dk>
Sendt: 22. september 2015 14:14
Til: Mads Nørgaard Jørgensen
Cc: Peder Lundquist; Lars H. Østergaard
Emne: SV: Kvalitetssikring af udflytning

Kære Mads

Ok til tallene herfra.

Med venlig hilsen

Thomas Østrup Møller
Afdelingschef



JUSTITS MINISTERIET
Administrationsafdelingen
Slotsholmsgade 10
1216 København K
Tlf. direkte: 7226 8420
Tlf.: 7226 8400
www.justitsministeriet.dk
jm@jm.dk

Fra: Mads Nørgaard Jørgensen [<mailto:mjg@fm.dk>]
Sendt: 21. september 2015 17:32
Til: Thomas Østrup Møller
Cc: Peder Lundquist; Lars H. Østergaard
Emne: Kvalitetssikring af udflytning

Kære Thomas Østrup Møller

Efter aftale med Peder Lundquist, vil jeg bede jer om at kvalitetssikre vedhæftede inden i morgen kl. 12. I er naturligvis altid velkomne til at ringe, hvis I har spørgsmål.

Venlig hilsen
Mads Nørgaard Jørgensen

**FINANS** MINISTERIET

Mads Nørgaard Jørgensen
Fuldmægtig
Center for Udgiftspolitik og Modernisering
M (+45) 3392 6017
E mjg@fm.dk

Christian Alexander Lilholt Toftager

Fra: Andreas Ginger-Mortensen
Sendt: 22. september 2015 14:31
Til: Mads Nørgaard Jørgensen
Cc: Sine Frederiksen; Lars H. Østergaard; Marianne Thomsen
Emne: SV: Kvalitetssikring af udflytning
Vedhæftede filer: MBUL 22.09.15.docx

Kære Mads

Som efterspurgt kommer her justeret bidrag.

Mvh.

Andreas

Med venlig hilsen
Andreas Ginger-Mortensen
Chefkonsulent

**UNDERVISNINGS
MINISTERIET**

Undervisningsministeriet
Departementet
Økonomi- og Koncernafdelingen - fælles
Frederiksholms Kanal 25
1220 København K

Direkte tlf.: 3392 7882
E-mail: Andreas.Ginger-Mortensen@uvm.dk

Fra: Marianne Thomsen
Sendt: 22. september 2015 12:11
Til: Mads Nørgaard Jørgensen
Cc: Andreas Ginger-Mortensen; Sine Frederiksen; Jens Strunge Bonde; Peder Lundquist; Lars H. Østergaard
Emne: VS: Kvalitetssikring af udflytning

Kære Mads Nørgaard Jørgensen

Finansministeriet har g.d. bedt Ministeriet for Børn, Undervisning og Ligestilling om at kvalitetssikre notat om udflytning på ministeriets område.

Vi har følgende bemærkninger til det fremsendte:

- Det fremgår af mail fra ministeriet fremsendt den 28. august 2015, at det vurderes, at der samlet bruges ca. 1 årsværk til sekretariatsbetjening af de to nævn (Ankenævnet for Praktikpladsvirksomhed og

Tvistighedsnævnet) samt studentermedhjælp. Ministeriet finder derfor, at der bør stå 1 årsværk under det pågældende område.

- Ministeriet skal endvidere for god ordens skyld, jf. samme mail af 26. august, gøre opmærksom på, at Klagenævnet for Specialundervisning, der sekretariatsbetjenes af Ankestyrelsen efter bemyndigelse fra undervisningsministeren, evt. bør indgå i notatet vedrørende MBUL's område. Det fremgår af ankenævnets årsberetning for 2014, at sekretariatet består af tre jurister, to faglige konsulenter, to kontorfunktionærer samt to studentermedhjælpere.

Med venlig hilsen
Marianne Thomsen
Chefkonsulent



**MINISTERIET FOR
BØRN, UNDERVISNING
OG LIGESTILLING**

Ministeriet for Børn, Undervisning og Ligestilling
Departementet
Budgetkontoret
Frederiksholms Kanal 25
1220 København K

Direkte tlf.: +45 33 92 51 84
E-mail: Marianne.Thomsen@uvm.dk

Fra: Andreas Ginger-Mortensen
Sendt: 22. september 2015 08:59
Til: Marianne Thomsen
Emne: VS: Kvalitetssikring af udflytning

Fra: Mads Nørgaard Jørgensen
Sendt: 21. september 2015 17:44
Til: Jens Strunge Bonde
Cc: Peder Lundquist; Lars H. Østergaard
Emne: Kvalitetssikring af udflytning

Kære Jens Strunge Bonde

Efter aftale med Peder Lundquist, vil jeg bede jer om at kvalitetssikre vedhæftede inden i morgen kl. 12. I er naturligvis altid velkomne til at ringe, hvis I har spørgsmål.

Venlig hilsen
Mads Nørgaard Jørgensen



FINANSMINISTERIET

Mads Nørgaard Jørgensen
Fuldmægtig
Center for Udgiftspolitik og Modernisering
M (+45) 3392 6017

E mig@fm.dk

Christian Alexander Lilholt Toftager

Fra: Line Skytte Mørk Hansen
Sendt: 22. september 2015 18:36
Til: Mads Nørgaard Jørgensen
Cc: Peder Lundquist; Lars H. Østergaard; Jonas From Soelberg; Uffe Toudal Pedersen
Emne: SV: Kvalitetssikring af udflytning

Opfølgingsflag: FollowUp
Flagstatus: Afmærket

Kære Mads

For god ordens skyld, og som vi også har talt med jer om i dag, er det ikke vores forståelse, at det er aftalt, at Udlændingenævnet skal udflyttes. På listen over udflytning på UIBM's område bør derfor alene fremgå Styrelsen for Familiesammenføring, Visum og Ophold
Vh Line

Fra: Mads Nørgaard Jørgensen
Sendt: 21. september 2015 17:36
Til: Line Skytte Mørk Hansen
Cc: Peder Lundquist; Lars H. Østergaard
Emne: Kvalitetssikring af udflytning

Kære Line

Efter aftale med Peder Lundquist, vil jeg bede jer om at kvalitetssikre vedhæftede inden i morgen kl. 12. I er naturligvis altid velkomne til at ringe, hvis I har spørgsmål.

Venlig hilsen
Mads Nørgaard Jørgensen

**FINANSMINISTERIET**

Mads Nørgaard Jørgensen
Fuldmægtig
Center for Udgiftspolitik og Modernisering
M (+45) 3392 6017
E mjg@fm.dk

Julie Kathrine Treu Andersen

Fra: Mads Nørgaard Jørgensen
Sendt: 21. september 2015 18:09
Til: 'nhh@fmn.dk'
Cc: Peder Lundquist; Lars H. Østergaard
Emne: Kvalitetssikring af udflytning
Vedhæftede filer: FMN.docx

Kære Niels Henrik

Efter aftale med Peder Lundquist, vil jeg bede jer om at kvalitetssikre vedhæftede inden i morgen kl. 12. I er naturligvis altid velkomne til at ringe, hvis I har spørgsmål.

Venlig hilsen
Mads Nørgaard Jørgensen

**FINANSMINISTERIET**

Mads Nørgaard Jørgensen
Fuldmægtig
Center for Udgiftspolitik og Modernisering
M (+45) 3392 6017
E mjq@fmn.dk

Julie Kathrine Treu Andersen

Fra: Mads Nørgaard Jørgensen
Sendt: 21. september 2015 17:48
Til: TRM Flemming Schiller
Cc: Peder Lundquist; Lars H. Østergaard
Emne: Kvalitetssikring af udflytning
Vedhæftede filer: TRM.docx

Kære Flemming Schiller

Efter aftale med Peder Lundquist, vil jeg bede jer om at kvalitetssikre vedhæftede inden i morgen kl. 12. I er naturligvis altid velkomne til at ringe, hvis I har spørgsmål.

Venlig hilsen
Mads Nørgaard Jørgensen



FINANSMINISTERIET

Mads Nørgaard Jørgensen
Fuldmægtig
Center for Udgiftspolitik og Modernisering
M (+45) 3392 6017
E mjq@fm.dk

Julie Kathrine Treu Andersen

Fra: Mads Nørgaard Jørgensen
Sendt: 21. september 2015 17:45
Til: 'SKY@kum.dk'
Cc: Peder Lundquist; Lars H. Østergaard
Emne: Kvalitetssikring af udflytning
Vedhæftede filer: KUM.docx

Kære Steen Kyed

Efter aftale med Peder Lundquist, vil jeg bede jer om at kvalitetssikre vedhæftede inden i morgen kl. 12. I er naturligvis altid velkomne til at ringe, hvis I har spørgsmål.

Venlig hilsen
Mads Nørgaard Jørgensen

**FINANSMINISTERIET**

Mads Nørgaard Jørgensen
Fuldmægtig
Center for Udgiftspolitik og Modernisering
M (+45) 3392 6017
E mjg@fm.dk

Julie Kathrine Treu Andersen

Fra: Mads Nørgaard Jørgensen
Sendt: 21. september 2015 17:44
Til: 'jens.strunge.bonde@uvm.dk'
Cc: Peder Lundquist; Lars H. Østergaard
Emne: Kvalitetssikring af udflytning
Vedhæftede filer: MBUL.docx

Kære Jens Strunge Bonde

Efter aftale med Peder Lundquist, vil jeg bede jer om at kvalitetssikre vedhæftede inden i morgen kl. 12. I er naturligvis altid velkomne til at ringe, hvis I har spørgsmål.

Venlig hilsen
Mads Nørgaard Jørgensen

**FINANSMINISTERIET**

Mads Nørgaard Jørgensen
Fuldmægtig
Center for Udgiftspolitik og Modernisering
M (+45) 3392 6017
E mjq@fm.dk

Julie Kathrine Treu Andersen

Fra: Mads Nørgaard Jørgensen
Sendt: 21. september 2015 17:43
Til: 'CSL@ufm.dk'
Cc: Peder Lundquist; Lars H. Østergaard
Emne: Kvalitetssikring af udflytning
Vedhæftede filer: UFM.docx

Kære Christian Liebing

Efter aftale med Peder Lundquist, vil jeg bede jer om at kvalitetssikre vedhæftede inden i morgen kl. 12. I er naturligvis altid velkomne til at ringe, hvis I har spørgsmål.

Venlig hilsen
Mads Nørgaard Jørgensen

**FINANSMINISTERIET**

Mads Nørgaard Jørgensen
Fuldmægtig
Center for Udgiftspolitik og Modernisering
M (+45) 3392 6017
E mjq@fm.dk

Julie Kathrine Treu Andersen

Fra: Mads Nørgaard Jørgensen
Sendt: 21. september 2015 17:41
Til: 'SKY@bm.dk'
Cc: Peder Lundquist; Lars H. Østergaard
Emne: Kvalitetssikring af udflytning
Vedhæftede filer: BM.docx

Kære Søren Kryhmand

Efter aftale med Peder Lundquist, vil jeg bede jer om at kvalitetssikre vedhæftede inden i morgen kl. 12. I er naturligvis altid velkomne til at ringe, hvis I har spørgsmål.

Venlig hilsen
Mads Nørgaard Jørgensen

**FINANSMINISTERIET**

Mads Nørgaard Jørgensen
Fuldmægtig
Center for Udgiftspolitik og Modernisering
M (+45) 3392 6017
E mjq@fm.dk

Julie Kathrine Treu Andersen

Fra: Mads Nørgaard Jørgensen
Sendt: 21. september 2015 17:39
Til: 'alau@sum.dk'
Cc: Peder Lundquist; Lars H. Østergaard
Emne: Kvalitetssikring af udflytning
Vedhæftede filer: SUM.docx

Kære Annemarie Lauritsen

Efter aftale med Peder Lundquist, vil jeg bede jer om at kvalitetssikre vedhæftede inden i morgen kl. 12. I er naturligvis altid velkomne til at ringe, hvis I har spørgsmål.

Venlig hilsen
Mads Nørgaard Jørgensen

**FINANSMINISTERIET**

Mads Nørgaard Jørgensen
Fuldmægtig
Center for Udgiftspolitik og Modernisering
M (+45) 3392 6017
E mjq@fm.dk

Julie Kathrine Treu Andersen

Fra: Mads Nørgaard Jørgensen
Sendt: 21. september 2015 17:38
Til: 'HBS@oim.dk'
Cc: Peder Lundquist; Lars H. Østergaard
Emne: Kvalitetssikring af udflytning
Vedhæftede filer: SIM.docx

Kære Helle Birkman Smith

Efter aftale med Peder Lundquist, vil jeg bede jer om at kvalitetssikre vedhæftede inden i morgen kl. 12. I er naturligvis altid velkomne til at ringe, hvis I har spørgsmål.

Venlig hilsen
Mads Nørgaard Jørgensen

**FINANSMINISTERIET**

Mads Nørgaard Jørgensen
Fuldmægtig
Center for Udgiftspolitik og Modernisering
M (+45) 3392 6017
E mjg@fm.dk

Julie Kathrine Treu Andersen

Fra: Mads Nørgaard Jørgensen
Sendt: 21. september 2015 17:36
Til: 'Lin@uibm.dk'
Cc: Peder Lundquist; Lars H. Østergaard
Emne: Kvalitetssikring af udflytning
Vedhæftede filer: UIBM.docx

Kære Line

Efter aftale med Peder Lundquist, vil jeg bede jer om at kvalitetssikre vedhæftede inden i morgen kl. 12. I er naturligvis altid velkomne til at ringe, hvis I har spørgsmål.

Venlig hilsen
Mads Nørgaard Jørgensen

**FINANSMINISTERIET**

Mads Nørgaard Jørgensen
Fuldmægtig
Center for Udgiftspolitik og Modernisering
M (+45) 3392 6017
E mjg@fm.dk

Julie Kathrine Treu Andersen

Fra: Mads Nørgaard Jørgensen
Sendt: 21. september 2015 17:32
Til: 'TSM@jm.dk'
Cc: Peder Lundquist; Lars H. Østergaard
Emne: Kvalitetssikring af udflytning
Vedhæftede filer: JM.docx

Kære Thomas Østrup Møller

Efter aftale med Peder Lundquist, vil jeg bede jer om at kvalitetssikre vedhæftede inden i morgen kl. 12. I er naturligvis altid velkomne til at ringe, hvis I har spørgsmål.

Venlig hilsen
Mads Nørgaard Jørgensen

**FINANSMINISTERIET**

Mads Nørgaard Jørgensen
Fuldmægtig
Center for Udgiftspolitik og Modernisering
M (+45) 3392 6017
E mjq@fm.dk

Julie Kathrine Treu Andersen

Fra: Mads Nørgaard Jørgensen
Sendt: 21. september 2015 17:27
Til: 'TSA@evm.dk'
Cc: Peder Lundquist; Lars H. Østergaard
Emne: Kvalitetssikring af udflytning
Vedhæftede filer: EVM.docx

Kære Torben Skovgaard Andersen

Efter aftale med Peder Lundquist, vil jeg bede jer om at kvalitetssikre vedhæftede inden i morgen kl. 12. I er naturligvis altid velkomne til at ringe, hvis I har spørgsmål.

Venlig hilsen
Mads Nørgaard Jørgensen

**FINANSMINISTERIET**

Mads Nørgaard Jørgensen
Fuldmægtig
Center for Udgiftspolitik og Modernisering
M (+45) 3392 6017
E mjg@fm.dk

Julie Kathrine Treu Andersen

Fra: Mads Nørgaard Jørgensen
Sendt: 21. september 2015 17:25
Til: 'Oletof@um.dk'
Cc: Peder Lundquist; Lars H. Østergaard
Emne: Kvalitetssikring af udflytning
Vedhæftede filer: Udenrigsministeriet.docx

Kære Ole Toft

Efter aftale med Peder Lundquist, vil jeg bede jer om at kvalitetssikre vedhæftede inden i morgen kl. 12. I er naturligvis altid velkomne til at ringe, hvis I har spørgsmål.

Venlig hilsen
Mads Nørgaard Jørgensen



FINANSMINISTERIET

Mads Nørgaard Jørgensen
Fuldmægtig
Center for Udgiftspolitik og Modernisering
M (+45) 3392 6017
E mjq@fm.dk

Julie Kathrine Treu Andersen

Fra: Mads Nørgaard Jørgensen
Sendt: 21. september 2015 17:22
Til: 'nab@skm.dk'
Cc: Peder Lundquist; Lars H. Østergaard
Emne: Kvalitetssikring af udflytning
Vedhæftede filer: SKM.docx

Kære Andreas Berggren

Efter aftale med Peder Lundquist, vil jeg bede jer om at kvalitetssikre vedhæftede inden i morgen kl. 12. I er naturligvis altid velkomne til at ringe, hvis I har spørgsmål.

Venlig hilsen
Mads Nørgaard Jørgensen

**FINANSMINISTERIET**

Mads Nørgaard Jørgensen
Fuldmægtig
Center for Udgiftspolitik og Modernisering
M (+45) 3392 6017
E mjq@fm.dk

Julie Kathrine Treu Andersen

Fra: Anne Kirkegaard
Sendt: 23. september 2015 09:37
Til: Peder Lundquist; Lars H. Østergaard; Mads Nørgaard Jørgensen
Cc: Steen Kyed
Emne: KUM: Kvalitetssikring af udflytning
Vedhæftede filer: KUM.docx

Kære alle

Hermed bidraget fra KUM. Årsværk stemmer, men efter aftale med Steen er der i indsat nyt tekst ift. placering. Lad mig vide, hvis der er spørgsmål mv. Og jeg beklager forsinkelsen.
Mvh. Anne

Anne Kirkegaard

Ledelsessekretær | T: 41 39 39 05 | M: 25 56 91 42 | ank@kum.dk

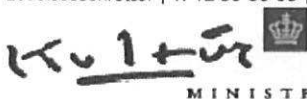

Fra: Mads Nørgaard Jørgensen <mjg@fm.dk>
Dato: 21. sep. 2015 kl. 17.45.29 CEST
Til: Steen Kyed <sky@kum.dk>
Cc: Peder Lundquist <plu@fm.dk>, Lars H. Østergaard <lho@fm.dk>
Emne: Kvalitetssikring af udflytning

Kære Steen Kyed

Efter aftale med Peder Lundquist, vil jeg bede jer om at kvalitetssikre vedhæftede inden i morgen kl. 12.

I er naturligvis altid velkomne til at ringe, hvis I har spørgsmål.

Venlig hilsen

Mads Nørgaard Jørgensen

Julie Kathrine Treu Andersen

Fra: Annemarie Lauritsen <alau@sum.dk>
Sendt: 23. september 2015 10:55
Til: Mads Nørgaard Jørgensen
Cc: Peder Lundquist; Lars H. Østergaard
Emne: SV: Kvalitetssikring af udflytning

Opfølgningsflag: Opfølgning
Flagstatus: Afmærket

Ok.

Fra: Mads Nørgaard Jørgensen [<mailto:mjg@fm.dk>]
Sendt: 21. september 2015 17:39
Til: Annemarie Lauritsen
Cc: Peder Lundquist; Lars H. Østergaard
Emne: Kvalitetssikring af udflytning

Kære Annemarie Lauritsen

Efter aftale med Peder Lundquist, vil jeg bede jer om at kvalitetssikre vedhæftede inden i morgen kl. 12. I er naturligvis altid velkomne til at ringe, hvis I har spørgsmål.

Venlig hilsen
Mads Nørgaard Jørgensen

**FINANSMINISTERIET**

Mads Nørgaard Jørgensen
Fuldmægtig
Center for Udgiftspolitik og Modernisering
M (+45) 3392 6017
E mjg@fm.dk

Nogle lejemaal står imidlertid stort set klar til indflytning,
For andre vil det være no-
get tid for bygningerne er klar,
Alle bygninger er klar senest ultimo 2017.

[REDACTED]

Der findes ikke en entydig definition og afgrænsning af statslige arbejdspladser.

Det statslige forhandlingsområde refererer samlet set til ca. 184.000 medarbejdere, som har staten som overste arbejdsgiver. Når man fraregner de arbejdspladser, der er placeret uden for det statslige forhandlingsområde, er der ca. 51.000 statslige arbejdspladser tilbage inden for det statslige forhandlingsområde. Heraf er knap 34.000, svarende til to tredjedele, i dag placeret i Region Hovedstaden, *jf. tabel 1*.

Tabel 1
Fordeling af statslige ansatte og samtlige fuldtidsansatte på regioner

	Hovedstaden	Sjælland	Syddanmark	Midtjylland	Nordjylland	I alt
Statsl. inst. uden Polit og Forsvar*	33.682 (65,9 pct.)	3.220 (6,3 pct.)	5.248 (10,3 pct.)	5.512 (10,8 pct.)	3.368 (6,6 pct.)	51.030

Anm.: Fordelingen mellem statslige institutioner og selvejende institutioner er baseret på SKS's stamdata for virksomhedstype. Endvidere indgår der under selvejende institutioner yderligere undervisningsinstitutioner, herunder de frie grundskoler, efterskoler mv.

(*) I opgørelsen vedrørende Polit og Forsvar indgår Forsvarsministeriets Departement, Beredsskabsstyrelsen, Forsvarsministeriets interne revision, personalestyrelse, materielstyrelse, ejendomme og regnskabsstyrelse, mens øvrige institutioner på Forsvarsministeriets område samt politiet ikke er medtaget, *jf. bilag*.

Kilde: Finansministeriets Forhandlingsdatabase 2. kvartal 2015.

Der findes ikke nogen entydig definition af den danske centraladministration eller stat.

Tabel 1
Fordeling af statslige ansatte på regioner, 2. kvartal 2015

	Region Hoved- staden	Region Sjælland	Region Syddan- mark	Region Midtjyl- land	Region Nordjyl- land	Grønland, Færøerne, ansatte i udlandet	I alt	Andel der udflyttes fra Kbh.**
1. Det statslige forhandlingsområde	81.105 (44,0 pct.)	19.053 (10,3 pct.)	30.338 (16,4 pct.)	36.236 (19,6 pct.)	17.451 (9,5 pct.)	299 (0,1 pct.)	184.483	4,9 pct.
2. Statslige Institut- tioner	47.278 (52,1 pct.)	8.529 (9,4 pct.)	12.224 (13,5 pct.)	14.241 (15,7 pct.)	8.119 (9,0 pct.)	299 (0,3 pct.)	90.690	8,5 pct.
3. Statsl. Inst. uden Politil og Forsvar*	35.257 (61,3 pct.)	4.363 (7,6 pct.)	7.121 (12,4 pct.)	7.506 (13,1 pct.)	3.166 (5,5 pct.)	65 (0,1 pct.)	57.478	11,1 pct.

Anm.: Fordelingen mellem statslige institutioner og selvejende institutioner er baseret på SKS's standarddata for virksomhedstype. Endvidere indgår der under selvejende institutioner yderligere undervisningsinstitutioner, herunder de frie grundskoler, efterskoler mv .

(*) I opgørelsen vedrørende Politil og Forsvar indgår Forsvarsministeriets Departement og Beredskabsstyrelsen, mens øvrige institutioner på Forsvarsministeriets område samt politiet ikke er medtaget.

(**) Ved en antagelse om udflytning af [4.000] AV for de to første modeller og [3.912] i model 3 idet FNINs udflytninger ikke længere udgør en del af basen.

Kilde: Finansministeriets Forhandlingsdatabase 2. kvartal 2015

Regeringen præsenterer udspillet den 1. oktober.

Efter regeringens udmelding får alle ministerier til den 7. januar til at udarbejde implementeringsplaner.

Personalejuridiske spørgsmål

I forbindelse med udflytning af arbejdspladser uden for hovedstadsområdet vil de relevante statslige institutioner skulle håndtere en række personalejuridiske spørgsmål, som er beskrevet overordnet i det følgende.

Der er tale om en meget stor opgave for de involverede HR-enheder. Finansministeriet vil derfor iværksætte en række understøttende tiltag, *jf. nedenfor*.

Konkret afklaring i forhold til den enkelte medarbejder

Umiddelbart efter en politisk udmelding om udflytning vil de berørte institutioner skulle igangsætte en omfattende og langerevarende proces med henblik på den konkrete gennemførelse af flytningen i forhold til medarbejderne. Processen vil blandt andet indebære en helt konkret afklaring af, hvilke medarbejdere der har pligt til at følge med institutionen, og hvilke der ikke har.

Medarbejdere, der ikke er forpligtet til at følge med, vil blive tilbudt at fortsætte ansættelsen på det nye arbejdssted. En medarbejder, der ikke ønsker at tage imod tilbuddet, vil formelt blive afskediget. Indtil medarbejderens fratræden vil den pågældende fortsat skulle udføre sine arbejdsopgaver, med mindre medarbejderen på grund af helt særlige forhold bliver fritstillet.

Det er Finansministeriets vurdering, at en tjenestemand har pligt til at acceptere at gøre tjeneste ved de institutioner, der er eller må blive oprettet inden for ansættelsesområdet – uanset geografisk placering. Det er ligeledes vurderingen, at overenskomstansatte med brede ansættelsesområder som udgangspunkt også må acceptere en flytning inden for ansættelsesområdet.

Personalejuridiske og økonomiske konsekvenser

Det gælder for samtlige medarbejdere, at de – uanset om de er forpligtet til at flytte med eller ej – på et hvilket som helst tidspunkt selv kan sige deres stilling op med et varsel, som normalt er en måned.



Ligeledes vil medarbejdere, der vælger at fortsætte ansættelsen på det nye arbejdssted, have krav på at få dækket visse udgifter i forbindelse med en eventuel flytning af deres bopæl.

Understøttende tiltag

Finansministeriet udsender en vejledning om ansættelsesretlige spørgsmål ved geografisk flytning af statslige institutioner. I tilknytning til vejledningen udsendes paradigmer for breve til de ansatte. Der iværksættes endvidere en rådgivningsindsats, som blandt andet omfatter etablering af en særskilt postkasse for skriftlige forespørgsler og en telefonisk hotline samt afholdelse af orienteringsmøder for HR-chefer mv.

Julie Kathrine Treu Andersen

Fra: Mads Nørgaard Jørgensen
Sendt: 23. september 2015 12:14
Til: 'NM@skm.dk'
Cc: Lars H. Østergaard
Emne: VS: Kvalitetssikring af udflytning
Vedhæftede filer: SKM.docx

Kære Nanna

Som aftalt pr. telefon får du her genfremsendt dokument vedr. udflytning på Skatteministeriets område til kvalitetssikring. Bemærk, at ÅV til Roskilde er fra før samtale med Lars Østergaard og skal ses i denne sammenhæng. Jeg skal bede jer om en bekræftelse i løbet af i dag og gerne så hurtigt som muligt.

Mvh Mads

**FINANSMINISTERIET**

Mads Nørgaard Jørgensen
Fuldmægtig
Center for Udgiftspolitik og Modernisering
M (+45) 3392 6017
E mjg@fm.dk

Fra: Mads Nørgaard Jørgensen
Sendt: 21. september 2015 17:22
Til: 'nab@skm.dk'
Cc: Peder Lundquist; Lars H. Østergaard
Emne: Kvalitetssikring af udflytning

Kære Andreas Berggren

Efter aftale med Peder Lundquist, vil jeg bede jer om at kvalitetssikre vedhæftede inden i morgen kl. 12. I er naturligvis altid velkomne til at ringe, hvis I har spørgsmål.

Venlig hilsen
Mads Nørgaard Jørgensen

**FINANSMINISTERIET**

Mads Nørgaard Jørgensen
Fuldmægtig
Center for Udgiftspolitik og Modernisering
M (+45) 3392 6017
E mjg@fm.dk

Julie Kathrine Treu Andersen

Fra: FMN-FDS Svendsen, Finn Drastrup <FDS@fmn.dk>
Sendt: 23. september 2015 15:23
Til: Mads Nørgaard Jørgensen
Cc: FMN-CHPLA Hedegaard, Niels Henrik
Emne: VS: Kvalitetssikring af udflytning [RELEASABLE TO INTERNET TRANSMISSION]
Vedhæftede filer: FMN.docx

Opfølgningsflag: Opfølgning
Flagstatus: Afmærket

RELEASABLE TO INTERNET TRANSMISSION

Kære Mads

Efter aftale med Niels Henrik tilsendes hermed Forsvarsministeriets kommentering af vedhæftede.

Forsvarsministeriet kan bekræfte, at der som aftalt på Forsvarsministeriets område kan medtages en flytning af administrative lønfunktioner fra Forsvarsministeriets Personalestyrelse (40 årsværk) i Ballerup til Forsvarsministeriets Regnskabsstyrelse i Hjørring, og at Forsvarsministeriet sørger for lokaler.

For så vidt angår flytning af søopmålere fra hovedstadsområdet vender Forsvarsministeriet snarest tilbage.

Finansministeriet har spurgt til muligheden for at tilvejebringe kontorområde til en enhed med 16 medarbejdere på Flyvestation Karup, hvilket Forsvarsministeriet kan oplyse vil kunne lade sig gøre. Det forudsættes, at udgifter til de nødvendige bygningsmæssige tilpasninger, der vurderes til ca. 2 mio. kr. for den anbefalede bygning, samt løbende drift, vil blive afholdt uden for Forsvarsministeriets ramme. Tilpasningen af bygningen vurderes at ville tage ca. 4 måneder. Der vil skulle ske en forventningsafstemning vedrørende bl.a. adgangskrav til flyvestationen.

Venlig hilsen

Finn Drastrup Svendsen
Strategisk planlægning ejendomme

Forsvarsministeriet
Materiel - og Bygningskontoret
Holmens Kanal 42, DK-1060 København K

Telefon: +45 7281 0119 / +45 4190 2236

Fax: +45 7281 0300

www.fmn.dk

RELEASABLE TO INTERNET TRANSMISSION

Fra: Mads Nørgaard Jørgensen [<mailto:mjq@fmn.dk>]

Sendt: 21. september 2015 18:09

Til: FMN-CHPLA Hedegaard, Niels Henrik

Cc: Peder Lundquist; Lars H. Østergaard

Emne: Kvalitetssikring af udflytning

(FKIT besked: Denne mail kommer fra Internettet.)

Kære Niels Henrik

Efter aftale med Peder Lundquist, vil jeg bede jer om at kvalitetssikre vedhæftede inden i morgen kl. 12. I er naturligvis altid velkomne til at ringe, hvis I har spørgsmål.

Venlig hilsen
Mads Nørgaard Jørgensen



FINANSMINISTERIET

Mads Nørgaard Jørgensen
Fuldmægtig
Center for Udgiftspolitik og Modernisering
M (+45) 3392 6017
E mjq@fm.dk

Vi gør opmærksom på, at denne e-mail kan indeholde information, der kun er beregnet for modtageren. Hvis du ved en fejltagelse har modtaget e-mailen, må du ikke anvende indholdet i nogen sammenhæng og vi beder dig venligst informere afsender om fejlen ved at bruge besvar-funktionen. Samtidig beder vi dig slette alle kopier af e-mailen i dit system uden at videresende eller kopiere den. Selvom e-mailen og enhver vedhæftet fil efter vores overbevisning er fri for virus og andre fejl, som kan påvirke computeren eller it-systemet, hvori den modtages og læses, påtager den på modtagerens eget ansvar. Vi påtager os ikke noget ansvar for tab eller skade, som er opstået i forbindelse med at modtage eller åbne e-mailen. Hvis du har problemer med at åbne vedhæftede filer, kan du finde information på dette link <http://forsvaret.dk/FKIT/Pages/winmail.aspx>.

Please note that this message may contain confidential information. If you have received this message by mistake, please inform the sender of the mistake by sending a reply, and then delete the message from your system without making, distributing or retaining any copies of it. Although we believe that the message and any attachments are free from viruses and other errors that might affect the computer or IT system where it is received and read, the recipient opens the message at his or her own risk. We assume no responsibility for any loss or damage arising from the receipt or use of this message. If you are having trouble opening attached files, you can get further information via this link <http://forsvaret.dk/FKIT/Pages/winmail.aspx>

Julie Kathrine Treu Andersen

Fra: Andreas Ginger-Mortensen
Sendt: 23. september 2015 14:41
Til: Mads Nørgaard Jørgensen
Cc: Sine Frederiksen; Lars H. Østergaard; Marianne Thomsen
Emne: SV: Kvalitetssikring af udflytning

Kære Mads

Som aftalt kommer her en bekræftelse på, at lokaliseringen af NTS-centeret bliver Sorø.

Mvh.

Andreas

Fra: Andreas Ginger-Mortensen
Sendt: 22. september 2015 14:31
Til: Mads Nørgaard Jørgensen
Cc: Sine Frederiksen; Lars H. Østergaard; Marianne Thomsen
Emne: SV: Kvalitetssikring af udflytning

Kære Mads

Som efterspurgt kommer her justeret bidrag.

Mvh.

Andreas

Med venlig hilsen
Andreas Ginger-Mortensen
Chefkonsulent

**UNDERVISNINGS
MINISTERIET**

Undervisningsministeriet
Departementet
Økonomi- og Koncernafdelingen - fælles
Frederiksholms Kanal 25
1220 København K

Direkte tlf.: 3392 7882
E-mail: Andreas.Ginger-Mortensen@uvm.dk

Fra: Marianne Thomsen
Sendt: 22. september 2015 12:11
Til: Mads Nørgaard Jørgensen
Cc: Andreas Ginger-Mortensen; Sine Frederiksen; Jens Strunge Bonde; Peder Lundquist; Lars H. Østergaard
Emne: VS: Kvalitetssikring af udflytning

Kære Mads Nørgaard Jørgensen

Finansministeriet har g.d. bedt Ministeriet for Børn, Undervisning og Ligestilling om at kvalitetssikre notat om udflytning på ministeriets område.

Vi har følgende bemærkninger til det fremsendte:

- Det fremgår af mail fra ministeriet fremsendt den 28. august 2015, at det vurderes, at der samlet bruges ca. 1 årsværk til sekretariatsbetjening af de to nævn (Ankenævnet for Praktikpladsvirksomhed og Tvistighedsnævnet) samt studentermedhjælp. Ministeriet finder derfor, at der bør stå 1 årsværk under det pågældende område.
- Ministeriet skal endvidere for god ordens skyld, jf. samme mail af 26. august, gøre opmærksom på, at Klagenævnet for Specialundervisning, der sekretariatsbetjenes af Ankestyrelsen efter bemyndigelse fra undervisningsministeren, evt. bør indgå i notatet vedrørende MBUL's område. Det fremgår af ankenævnets årsberetning for 2014, at sekretariatet består af tre jurister, to faglige konsulenter, to kontorfunktionærer samt to studentermedhjælpere.

Med venlig hilsen
Marianne Thomsen
Chefkonsulent



**MINISTERIET FOR
BØRN, UNDERVISNING
OG LIGESTILLING**

Ministeriet for Børn, Undervisning og Ligestilling
Departementet
Budgetkontoret
Frederiksholms Kanal 25
1220 København K

Direkte tlf.: +45 33 92 51 84
E-mail: Marianne.Thomsen@uvm.dk

Fra: Andreas Ginger-Mortensen
Sendt: 22. september 2015 08:59
Til: Marianne Thomsen
Emne: VS: Kvalitetssikring af udflytning

Fra: Mads Nørgaard Jørgensen
Sendt: 21. september 2015 17:44
Til: Jens Strunge Bonde
Cc: Peder Lundquist; Lars H. Østergaard
Emne: Kvalitetssikring af udflytning

Kære Jens Strunge Bonde

Efter aftale med Peder Lundquist, vil jeg bede jer om at kvalitetssikre vedhæftede inden i morgen kl. 12.
I er naturligvis altid velkomne til at ringe, hvis I har spørgsmål.

Venlig hilsen
Mads Nørgaard Jørgensen



FINANSMINISTERIET

Mads Nørgaard Jørgensen
Fuldmægtig
Center for Udgiftspolitik og Modernisering
M (+45) 3392 6017
E mjq@fm.dk

Julie Kathrine Treu Andersen

Fra: Lars H. Østergaard
Sendt: 27. september 2015 10:52
Til: Mads Nørgaard Jørgensen
Emne: Vs: Revideret SIM bidrag samt clearet tekstbidrag (SIM Id nr.: 269418)
Vedhæftede filer: Social- og Indenrigsministeriet - Baggrund vedr. udflytning af statslige arbejdspladser.docx; Tekstbidrag om SIMs udflytning.docx

Opfølgningsflag: FollowUp
Flagstatus: Afmærket

Kategorier: Udflytning

Sendt fra Samsung mobil.

----- Oprindelig meddelelse -----

Fra: Cecilie Brøkner <CEB@sim.dk>

Dato: 27/09/2015 10.51 (GMT+01:00)

Til: "Lars H. Østergaard" <lho@fm.dk>, Morten Eidner <MOREI@fm.dk>

Cc: Helle Birkman Smith <hbs@sim.dk>

Emne: Revideret SIM bidrag samt clearet tekstbidrag (SIM Id nr.: 269418)

Kære Lars og Morten

Som aftalt, samlet revideret bidrag fra SIM, hvor to råd er tilføjet øvelsen.

Desuden clearet tekstbidrag om SIM. Vi foreslår at sætte lidt flere ord på bevæggrunden for valg af udflytning.

Mvh. Cecilie

Kontorchef, Koncernstyring

Cecilie Brøkner

Holmens Kanal 22
1060 København K
Mobil 50 77 56 94
e-post: ceb@sim.dk
www.sim.dk

Tænk på miljøet, inden du skriver denne mail ud.

Social- og Indenrigsministeriet

Baggrund: Udflytning af statslige arbejdspladser

Enhed Koncernøkonomi	På Social- og Indenrigsministeriets område kan der forventeligt udflyttes arbejdspladser fra følgende institutioner: Socialstyrelsen, Ankestyrelsen, Børnerådet og Rådet for Socialt Udsatte. Samlet set flyttes 246 ÅV fra koncernen.
Sagsbehandler Merete Krogager	
Koordineret med	Der vil være en række udgifter forbundet med flytningen til bl.a. fratrædelsesgodtgørelser for personale, som ikke accepterer flytningen af arbejdssted, evt. kompensation af flytteudgifter til medarbejdere, som accepterer flytning og udgifter til etablering af nye arbejdspladser mv.
Sagsnr. 2015 - 5763	
Doknr. 257452	Generelt må det forventes, at der i en overgangsperiode kan være udgifter til dobbelt-husleje som følge af uopsigelige flerårige lejekontrakter, men på længere sigt kan der være en mindre besparelse som følge af lavere husleje på de nye lokationer end i København.
Dato 25-09-2015	

Socialstyrelsen

Socialstyrelsens opgaver relaterer sig i høj grad til implementeringen af socialpolitikken i kommunerne og regioner. Styrelsen var oprindeligt placeret i Odense, men efterfølgende blev der oprettet en afdeling i København, som med tiden er vokset, så den på nuværende tidspunkt er lige så stor som hovedkontoret i Odense. Således er der nu 171 ÅV i Odense og 176 ÅV i København.

Det foreslås, at afdelingen i København gradvist lukkes og at medarbejderne over de kommende ca. 3 år gradvist overføres til Odense. Som organiseringen er nu, er flere kontorer placeret med medarbejdere i begge afdelinger, og vurderingen er, at det vil være mere effektivt med én lokation frem for to. Ligeledes vurderes det, at placeringen i Odense giver en forholdsvis god rekrutteringsbase fra SDU, som bl.a. har Center for Velfærdsstatsforskning. Dertil kan placeringen i midten af landet have fordele i forhold til samarbejdet med kommuner og regioner i hele landet.

En forceret udflytning vil dog betyde, at en stor del af den viden som styrelsens medarbejdere i København har opbygget vil gå tabt. Målsætningen er, at udflytningen er gennemført ultimo 2018.

Adresse i Odense: Edisonsvej 18, 5000 Odense C.

Ankestyrelsen

Som led i aftale om ny struktur for Statsforvaltningerne i 2012 mellem den daværende regering (S, RV og SF) samt EL og LA blev det aftalt, at Ankestyrelsen skulle oprette et ankecenter i Aalborg. Målsætningen var, at der i 2016 skulle være en bemanding på 120 ÅV. Det kan overvejes at øge denne målsætning med 50 ÅV, så der i alt er ca. 170 ÅV i Aalborg.



Det vil blandt andet betyde, at styrelsens Infocenter og alle aktiviteter forbundet med oprettelse af sager samles i Aalborg. Flytningen af disse opgaver vil indebære, at i alt 30 ÅV vil skulle flyttes fra København til Aalborg. Dette kan ske inden udgangen af 2016. De resterende ÅV kan flyttes over ca. to år som led i en naturlig afgang i København, hvor ledige stillinger slås op i Aalborg. Dermed vil hele udflytningen være gennemført ultimo 2017.

Adresse i Aalborg: Nytorv 7, 9000 Aalborg

Børnerådet

Børnerådet er fortaler for alle børn og unge i Danmark og arbejder for at sikre børn og unges rettigheder, udvikling og trivsel. Børnerådet har en formand og seks medlemmer. Rådsmedlemmerne mødes 6-8 gange årligt. Dertil er der deltagelse i følge- og arbejdsgruppe samt kommissionsarbejde og konferencer. Børnerådets sekretariat er normeret til 15 ÅV og har 19 ansatte fordelt på 13 AC'er (herunder en leder), tre administrative medarbejdere og tre studenter.

Der skal udnævnes nye medlemmer til børnerådet i efteråret. Der bør i den forbindelse ud over dækning af faglige kompetencer på de relevante områder søges taget højde for en geografisk spredning, så hele landet så vidt muligt er repræsenteret.

Billund Kommune har udnævnt sig selv til børnenes hovedstad og har siden 2012 samarbejdet med Lego Fonden om dette projekt. Billund Kommune har således stor fokus på børn og børns vilkår og ønsker at blive et globalt videnscenter for kreativitet, leg og læring.

Der kan derfor overvejes at flytte Børnerådets sekretariat til Billund. Givet Billunds Kommunes satsning på børneområdet og samarbejdet med private virksomheder i området vurderes der at være et passende rekrutteringsgrundlag. Desuden er der gode muligheder for transport til Billund, særligt efter etableringen af jernbane, som forventes færdig i 2019.

Der vil være behov for at flytte medarbejdere, men det kan overvejes at gøres gradvist, så mindst muligt af den opbyggede viden går tabt. Uanset hvad må en udflytning dog forventes at føre til udskiftning af en stor del af medarbejderskaren.

Målet kunne være, at Børnerådet er fuldt etableret i Billund ultimo 2017.

Rådet for Socialt Udsatte

Rådet for Socialt Udsatte består af 12 medlemmer som udpeges af Social- og Indenrigsministeren. Rådet har et fast sekretariat med fem fuldtidsansatte medarbejdere.

Via undersøgelser, rapporter, debatindlæg, afholdelse af konferencer samt dialog med den enkelte, den faglige såvel som den politiske verden, forsøger Rådet at påvirke fordomme, misforståelser og holdninger om socialt udsatte. Rådet stiller desuden forslag til forbedringer af socialt udsattes kår i årsrapporter og formidler generelt god praksis i det sociale arbejde.

Det foreslås, at Rådet for Socialt Udsatte flyttes til Bornholm. Vurderingen er, at transportmulighederne fra Rønne er tilstrækkelige til, at sekretariatets medarbejdere kan komme til og fra møder i hovedstadsområdet.

Det må forventes, at det vil medføre udskiftning af en stor del af medarbejderskaren, hvorved dele af den opbyggede viden på området går tabt.

Enhed
Koncernstyring

Tekstbidrag om SIMs bidrag til statslig udflytning

Sagsbehandler
Cecilie Brøkner

Koordineret med

Sagsnr.
2015 - 5763

Doknr.
269396

Dato
26-09-2015

Region Syddanmark:

Socialstyrelsen samles nu i Odense ligger allerede i dag størstedelen af Socialstyrelsen. Styrelsen har hovedkontor i Odense men har imidlertid også en afdeling i København, som med tiden er vokset, så den i dag er næsten lige så stor som den oprindelige styrelse i Odense hovedkontoret. Denne Afdelingen i København med {177} arbejdspladser flyttes fra København til Odense til den øvrige del af styrelsen.

- Billund: Børnerådet ({165} arbejdspladser)

Region Nordjylland:

Ankestyrelsen har et velfungerende kontor i Aalborg, som nu udbygges ved at flytte yderligere 50 arbejdspladser fra København til Aalborg Også til Aalborg flyttes dele af Ankestyrelsen ({50} arbejdspladser).

Region Hovedstaden:

I Rønne placeres Rådet for Socialt Udsatte med {5} arbejdspladser.

Kommissariatet for Sjælland og Øerne er en lille, specialiseret enhed med højt uddannede medarbejdere, som er særligt følsom over for større udskiftninger i medarbejderstaben, fordi arbejdet kræver særlige juridiske spidskompetencer inden for ekspropriationsret.

Kommissariatet for Sjælland og Øerne er i dag lokaliseret i København.

Julie Kathrine Treu Andersen

Fra: FMN-FDS Svendsen, Finn Drastrup <FDS@fmn.dk>
Sendt: 30. september 2015 08:53
Til: Mads Nørgaard Jørgensen
Cc: FMN-CHPLA Hedegaard, Niels Henrik
Emne: VS: Udflytning. Clearing af tekstbidrag til pjece. Frist mandag d. 28/9 kl. 10.
[RELEASABLE TO INTERNET TRANSMISSION]

Opfølgingsflag: Opfølgning
Flagstatus: Afmærket

RELEASABLE TO INTERNET TRANSMISSION

Kære Mads

Efter aftale med Niels Henrik Hedegaard gøres opmærksom på at tallet rettelig er 32.
Beklager meget forvirringen og den sene melding.

Venlig hilsen

Finn Drastrup Svendsen
Strategisk planlægning ejendomme

Forsvarsministeriet
Materiel - og Bygningskontoret
Holmens Kanal 42, DK-1060 København K

Telefon: +45 7281 0119 / +45 4190 2236
Fax: +45 7281 0300
www.fmn.dk

RELEASABLE TO INTERNET TRANSMISSION

Fra: FMN-CHPLA Hedegaard, Niels Henrik
Sendt: 28. september 2015 20:46
Til: FMN-FDS Svendsen, Finn Drastrup
Emne: VS: Udflytning. Clearing af tekstbidrag til pjece. Frist mandag d. 28/9 kl. 10. [RELEASABLE TO INTERNET TRANSMISSION]

RELEASABLE TO INTERNET TRANSMISSION

Bedes lagt på sagen

RELEASABLE TO INTERNET TRANSMISSION

Fra: FMN-CHPLA Hedegaard, Niels Henrik
Sendt: 28. september 2015 16:55
Til: 'Morten Eidner'
Cc: 'Lars H. Østergaard'; FMN-CHKPA Eriksen, Pernille Reuter; FMN-CHOEBU Østergaard, Mikkel Nielsen; FMN-FDS Svendsen, Finn Drastrup

Emne: SV: Udflytning. Clearing af tekstbidrag til pjece. Frist mandag d. 28/9 kl. 10. [RELEASABLE TO INTERNET TRANSMISSION]

RELEASABLE TO INTERNET TRANSMISSION

Kære Morten

Som netop meddelt Mads, har det vist sig, at tallet rettelig bør være 31. Beklager denne sene justering.

Venligst check at vi har fået invitation til statusmødet i morgen – jeg har ikke modtaget den.

Med venlig hilsen

Niels Henrik

RELEASABLE TO INTERNET TRANSMISSION

Fra: FMN-CHPLA Hedegaard, Niels Henrik

Sendt: 28. september 2015 00:16

Til: 'Morten Eidner'

Cc: Lars H. Østergaard; FMN-CHKPA Eriksen, Pernille Reuter; FMN-CHOEBU Østergaard, Mikkel Nielsen; FMN-FDS Svendsen, Finn Drastrup

Emne: SV: Udflytning. Clearing af tekstbidrag til pjece. Frist mandag d. 28/9 kl. 10. [RELEASABLE TO INTERNET TRANSMISSION]

RELEASABLE TO INTERNET TRANSMISSION

Kære Morten

Vi foreslår følgende tekst:

"I Hjørring overtager Forsvarsministeriets Regnskabsstyrelse opgaver fra Forsvarsministeriets Personalestyrelse i Ballerup. Det medfører, at der flyttes 40 arbejdspladser til byen."

Der er ikke behov for lovgivning.

Med venlig hilsen

Niels Henrik (Hedegaard)

RELEASABLE TO INTERNET TRANSMISSION

Fra: Morten Eidner [<mailto:MOREI@fm.dk>]

Sendt: 25. september 2015 19:00

Til: FMN-CHPLA Hedegaard, Niels Henrik

Cc: Lars H. Østergaard

Emne: SV: Udflytning. Clearing af tekstbidrag til pjece. Frist mandag d. 28/9 kl. 10.

(FKIT besked: Denne mail kommer fra Internettet.)

Kære Niels Henrik

Jf. din bemærkning er teksten justeret. Se neden for med rødt. I må gerne tage udgangspunkt i den nye tekst ifm. clearing. Tak.

Mvh Morten

Fra: Morten Eidner
Sendt: 25. september 2015 18:01
Til: 'nhh@fmn.dk'
Cc: Lars H. Østergaard
Emne: Udflytning. Clearing af tekstbidrag til pjece. Frist mandag d. 28/9 kl. 10.

Kære Niels Henrik

I har tidligere cleareret tal for udflytninger af statslige arbejdspladser på jeres ressortområde. Jeg vil bede jer clearere nedenstående tekstbidrag til en pjece om udflytningen. Frist for clearing er **mandag d. 28. september kl. 10.**

Jeg skal samtidig bede jer om i jeres svar at angive, hvorvidt nogle af flytningerne på jeres område kræver lovgivning og i givet fald hvilke.

I kan kontakte mig med eventuelle spørgsmål.

Mvh Morten

Region Nordjylland:

i Hjørring placeres dele af Forsvarsministeriets Personalestyrelse. Det medfører, at der flyttes [40] arbejdspladser til byen.



FINANSMINISTERIET

Morten Eidner
Specialkonsulent, 7. kontor
M 3392 4062
E morei@fm.dk
www.fm.dk

Vi goer opmaerksom paa, at denne e-mail kan indeholde information, der kun er beregnet for modtageren. Hvis du ved en fejltagelse har modtaget e-mailen, maa du ikke anvende indholdet i nogen sammenhaeng og vi beder dig venligst informere afsender om fejlen ved at bruge besvar-funktionen. Samtidig beder vi dig slette alle kopier af e-mailen i dit system uden at videresende eller kopiere den. Selvom e-mailen og enhver vedhaeftet fil efter vores overbevisning er fri for virus og andre fejl, som kan paavirke computeren eller it-systemet, hvori den modtages og laeses, aabnes den paa modtagerens eget ansvar. Vi paatager os ikke noget ansvar for tab eller skade, som er opstaaet i forbindelse med at modtage eller aabne e-mailen. Hvis du har problemer med at aabne vedhaeftede filer, kan du finde information paa dette link <http://forsvaret.dk/FKIT/Pages/winmail.aspx> .

Please note that this message may contain confidential information. If you have received this message by mistake, please inform the sender of the mistake by sending a reply, and then delete the message from your system without making, distributing or retaining any copies of it. Although we believe that the message and any attachments are free from viruses and other errors that might affect the computer or IT system where it is received and read, the recipient opens the message at his or her own risk. We assume no responsibility for any loss or damage arising from the receipt or use of this message. If you are having trouble opening attached files, you can get further information via this link <http://forsvaret.dk/FKIT/Pages/winmail.aspx>

Julie Kathrine Treu Andersen

Fra: Tomas Horsholm Therkildsen [mailto:tothe@naestved.dk]
Sendt: 30. september 2015 22:03
Til: Marianne Dencker
Emne: SV: Fortroligt

Kære Marianne Dencker,

Tak for vores telefoniske snak tidligere på aftenen.

Først og fremmest vil jeg understrege at vi kan finde en løsning så vi tilvejebringer de yderligere 110 kontorarbejdspladser i Næstved by. En udflytning af statslige arbejdspladser til Næstved vil betyde rigtigt meget for os og vi vil gå meget langt for at sikre gode rammer for den statslige institution.

På de få timer vi har haft til rådighed her til aften har vi fundet tre bud på en løsning:

1. Bygningsstyrelsen erhverver Teatergade 8 der er ejet af Næstved Kommune i dag og anvendes som vores rådhus.
2. Bygningsstyrelsen erhverver et areal på Munkebakken og bygger en ny kontorbygning med plads til de resterende 110 arbejdspladser. Kommunen kan anvise midlertidige kontorlejemål forskellige steder i byen i byggeperioden jf. løsning 3

3. Bygningsstyrelsen lejer 3-5 yderligere lejemål i Næstved By der tilsammen vil kunne rumme de resterende arbejdspladser

Løsning 1 - Bygningsstyrelsen erhverver Teatergade 8 der er ejet af Næstved Kommune i dag og anvendes som vores rådhus.

Næstved Rådhus på Teatergade 8 ligger ca. 200 m. fra Jernbanegade 10-12 og rummer ca. 4.100 m² erhverv og plads til 110-130 arbejdspladser.

I dag har Næstved Kommune rådhusfunktioner med 2 af kommunens stabe, borgmesterkontor og byrådsal. Vi vil være villige til at lægge op til byrådet at kommunen afhænder dette, der fungerer fint som kontorfacilitet. Løsningen kræver dog formentlig at kommunen kan sælge både Teatergade og Jernbanegade, da vi vil skulle etablere nye rådhusfunktioner på vores sidste administrationsbygning i Rådmandshaven. En mulighed kan naturligvis være at sælge til en privat investor der kan videreudleje til bygningsstyrelsen, hvis I ønsker at leje.

Rådhuset fremstår umiddelbart indflytningsklart og vi vil være parate til søge efter midlertidige lokaler til placering af de kommunale medarbejdere inden en tilbygning til Rådmandshaven vil være færdigbygget.

En indikativ pris på rådhuset vil være 22-25 mio. kr. og en leje vil udgøre 2,2-2,5 mio. kr. i alt.

Et eventuelt salg vil naturligvis skulle godkendes af byrådet, men forslaget er afstemt med borgmesteren.

Jeg vedhæfter et billede af rådhuset på Teatergade 8 og et billede kaldet "udklip 1", hvor man kan se Teatergade 8, Jernbanegade 10-12 og Munkebakken. Derudover vedlægger jeg BBR – det er bygningsnr. 1.

Løsning 2 - Bygningsstyrelsen erhverver et areal på Munkebakken og bygger en ny kontorbygning med plads til de resterende 110 arbejdspladser. Kommunen kan anvise midlertidige kontorlejemål forskellige steder i byen i byggeperioden jf. Løsning 3

Næstved Kommune har udarbejdet en Masterplan for placering af et uddannelsescampus i Næstved midtby.

Masterplanen kan ses i sin fulde længde på http://www.naestved-files.dk/download/campus/Masterplan_for_Campus_Naestved-small.pdf

Masterplanen indebærer at der kan etableres uddannelsesbyggeri på Teatergade op ad Munkebakken. VUC Storstrøm har besluttet at igangsætte byggeri af et nyt VUC på Teatergade, mens UC Sjælland og Erhvervsakademi Sjælland overvejer muligheder for at bygge her i tilknytning til VUC. Det vil være muligt her yderligere at etablere et kontorbyggeri med plads til 110 arbejdspladser (kræver en lokalplan, men det vil være en meget realistisk mulighed). Byggeriet vil skulle etableres op ad Munkebakken hvor der i dag er parkeringspladser og græsareal. Placeringen er skråt overfor rådhuset og dermed tilsvarende ca. 200 m. fra Jernbanegade 10-12 – se evt. "udklip 1". Det kunne være en mulighed at indgå i et fælles byggeri med en eller flere af de involverede uddannelsesinstitutioner. Et byggeri kunne opføres som en udlejningsejendom med en institutionel investor bag.

En indikativ pris for det grundstykke der skulle bruges ville være 2-3 mio. kr. Grunden er kommunens.

Løsning 3 - Bygningsstyrelsen lejer 3-5 yderligere lejemål i Næstved By der tilsammen vil kunne rumme de resterende arbejdspladser

Løsning 3 er at anvende øvrige (mindre erhvervsleje mål i Næstved By og placere den statslige institution på yderligere 3-5 lokationer. Denne sidste løsning kan eventuelt være en midlertidig løsning i forhold til mulighed 2 – eller en selvstændig løsningsmulighed.

Ledige private erhvervslejemål i Næstved By omfatter:

- Ringstedgade 24, 1. sal - ca. 1.500 m² til ca. kr. 700 pr. m²
- Vestre Kaj 2 - ca. 1.811 m² heraf: Stuen – 887 m² til kr. 400 pr. m² (skal ombygges til kontor) – 1. sal – 924 m² til kr. 825 pr. m²
- Hjultorv 8, 1.+2. sal - 466 m² til kr. 650 pr. m²

Endelig har vi selv i kommunen yderligere:

Farimagsvej 65 der har et opgjort erhvervsareal på 1230 m² og som vi også ville kunne stille til rådighed til en kvm. leje på niveau med Jernbanegade.

Herudover er vi bekendte med et antal yderligere muligheder, som vi dog ikke her til aften har kunnet skabe os helt overblik over status for (dvs. vi mener de vil være tilgængelige for et statsligt lejemål):

- Banegårdspladsen 1 (det nedlagte posthus): 465 m² i stueplan
- Farvergade 9: 780 m² i stueplan – i alt 1.700 m² erhverv i bygningen.
- Handelsskolevej (ZBC): ca. 2.000 m² til anslået kr. 600-700 pr. m²

Håber det matcher hvad du skulle bruge – ellers må du endelig vende tilbage her eller på mit mobilnummer 20428023 som jeg svarer hele aftenen.

Venlig hilsen



Direktion

Næstved Kommune
Teatergade 8
4700 Næstved

Tomas Horsholm
Therkildsen
Kommunaldirektør

Telefon: +45 5588 5010
www.naestved.dk

Direkte: +45 5588 5001
E-mail: tothe@naestved.dk

Denne e-mail og eventuelle vedhæftede dokumenter kan indeholde fortroligt materiale, som kun er beregnet for den angivne modtager. Har du ved en fejltagelse modtaget denne e-mail, bedes du venligst omgående underrette Tomas Horsholm Therkildsen samt slette e-mailen.

Fra: Marianne Dencker [<mailto:mde@bygst.dk>]

Sendt: 30. september 2015 16:14

Til: Tomas Horsholm Therkildsen

Emne: Fortroligt

Kære Tomas Therkildsen

Vil du have ulejlighed med at ringe mig op - gerne hurtigst muligt. Det drejer sig om udflytning af statslige arbejdspladser.

Med venlig hilsen

Marianne Dencker

Kontorchef

T +45 4170 1089 · mde@bygst.dk



[Carl Jacobsens Vej 39](#) · 2500 Valby

T +45 4170 1000 · www.bygst.dk

Bygningsstyrelsen er en del af
Transport- og Bygningsministeriet





Ejer:

Næstved Kommune (100%)
Byrådssekretariatet
Rådhuset
4700 Næstved

BBR-Ejermeddelelse

(Udskrift af oplysninger fra Bygnings- og Boligregistret)

Kommune nr.: 370 Ejendoms nr.: 21016 Udskrift dato: 30-09-2015

Ejendommens beliggenhed:
Teatergade 6, 4700 Næstved

Ejendomsværdi 46.000.000 (01-10-2014)	Grundværdi 6.868.800 (01-10-2014)	Købesum (skødedato) -
--	--------------------------------------	--------------------------

Oplysninger om grunde

Matrikulært areal: 2862 m²

Der er verserende byggesager på ejendommen

Adresse: Teatergade 6, 4700 Næstved

Ejerforhold: Den kommune, hvori ejendommen er beliggende

Vand & afløb

Vandforsyning: Alment vandforsyningsanlæg (tidligere offentligt)

Afløb til spildevandsforsynings rensesanlæg

Bemærkninger for grund

NB! Byggetilladelse af 12.06.01 indgår i BBR. Byggeriet er ikke synet og godkendt af Bygningsmyndigheden

Matrikelnr.

59ae

Ejerlav

Næstved Bygrunde

Oplysninger om tekniske anlæg**Anlægsnr.: 1**

Beliggende på matrikel 59ae

Tank (Produkt på væskeform)

Indhold: Mineralske olieprodukter (Olietankbekendtgørelsens §6, stk. 1 nr. 13)

Placering: Nedgravet/underjordisk

Størrelsesklasse: Under 6.000 l

Etableringsår: 1973

Oplysninger om bygninger**Bygningsnr.: 1**

Adresse: Teatergade 8, 4700 Næstved

Bygning til kontor, handel, lager, herunder offentlig administration

Matrikelnr: 59ae

Ejerlav: Næstved Bygrunde

Opførelsesår: 1938

Der findes person- eller vareelevator i opgangen/bygningen på adressen: Krumpport 11, 4700 Næstved

Der findes person- eller vareelevator i opgangen/bygningen på adressen: Teatergade 8, 4700 Næstved

Materialer

Ydervæg: Mursten (tegl, kalksten, cementsten)

Tagdækning: Tegl

Kilde til materialer: Oplyst af teknisk forvaltning

Areal i grundplan	m ²	Areal i hele bygningen	m ²	Arealanvendelse	m ²
Bebygget areal	893	Samlet bygningsareal	2679	Samlet boligareal	0
heraf affaldsrum i terræn	0	Kælder	1020	heraf lovlig beboelse i kælder	0
heraf indbygget garage	0	heraf kælder m/loft < 1,25	1020	Samlet erhvervsareal	4108
heraf indbygget carport	0	Tagetage	633	Adgangsareal	0
heraf indbygget udhus	0	heraf udnyttet	436	Andet areal	0

BBR-Ejermeddelelse Ejendommens beliggenhed:
Teatergade 6, 4700 Næstved

Kommune nr.: 370 Ejendoms nr.: 21016 Udskrift dato: 30-09-2015 Side:1/4

heraf indbygget udestue	0	Lukkede overdækninger	0		
Overdækkende arealer	0	Åbne overdækninger	0	Antal etager u. kælder & tagetage	3

Kilde til arealer: Oplyst af teknisk forvaltning

Varmeinstallatton: Fjernvarme/blokvarme (radiatorsystemer el. varmluftanlæg)

Oplysninger om bolig- / erhvervsenhed

Adresse Etage/side	Fælles areal	Tinglyst areal fra ESR:	Areal Bolig/Erhverv/ Andet	Åben/Lukket Udestue/ Overdækning	Antal værelser Bolig/Erhverv	WC/Bad	Køkken
Krumport 11 4700 Næstved 2 TV	0	0	0/90/0	0/0	0/3	1/1	JA(E*)
Offentlig administration. Teatergade 8 4700 Næstved	0	0	0/4018/0	0/0	0/93	30/1	JA(E*)
Offentlig administration.							

- *A: Vandskyllende toilet udenfor enheden
- *B: Anden type toilet udenfor enheden eller intet toilet i forbindelse med enheden
- *C: Adgang til badværelse
- *D: Der er hverken badværelse eller adgang dertil
- *E: Eget køkken (m. afløb og kogeinstallation)
- *F: Adgang til fælles køkken
- *G: Fast kogeinstallation på værelse eller gang.
- *H: Ingen fast kogeinstallation

Bygningsnr.: 2

Adresse: Teatergade 6, 4700 Næstved

Etageboligbebyggelse (flerfamiliehus, herunder tofamiliehus (vandret adskillelse mellem enhederne))

Matrikelnr: 59ae

Ejerlav: Næstved Bygrunde

Opførelsesår: 1938

Antal boliger med køkken: 6

Materialer

Ydervæg: Mursten (tegl, kalksten, cementsten)

Tagdækning: Tegl

Kilde til materialer: Oplyst af teknisk forvaltning

Areal i grundplan	m2	Areal i hele bygningen	m2	Arealanvendelse	m2
Bebygget areal	354	Samlet bygningsareal	854	Samlet boligareal	500
heraf affaldsrum i terræn	0	Kælder	0	heraf lovlig beboelse i kælder	0
heraf indbygget garage	0	heraf kælder m/loft < 1,25	0	Samlet erhvervsareal	354
heraf indbygget carport	0	Tagetage	167	Adgangsareal	0
heraf indbygget udhus	0	heraf udnyttet	126	Andet areal	0
heraf indbygget udestue	0	Lukkede overdækninger	0		
Overdækkende arealer	0	Åbne overdækninger	0	Antal etager u. kælder & tagetage	3

Afvigende etager: Bygningen har afvigende etager

Kilde til arealer: Oplyst af teknisk forvaltning

Varmeinstallation: Fjernvarme/blokvarme (radiatorsystemer el. varmluftanlæg)

Bemærkninger for bygning

ENDVIDERE 84 KVM OVERDÆKNING, ANVENDES TIL PARKERING

Oplysninger om bolig- / erhvervsenhed

Adresse Etage/side	Fælles areal	Tinglyst areal fra ESR:	Areal Bolig/Erhverv/ Andet	Åben/Lukket Udestue/ Overdækning	Antal værelser Bolig/Erhverv	WC/Bad	Køkken
Teatergade 6 4700 Næstved ST	0	0	0/354/0	0/0	0/11	2/(D*)	JA(E*)
Offentlig administration.							
1 TV	0	0	90/0/0	0/0	4/0	1/(D*)	JA(E*)
Etageboligbebyggelse (flerfamiliehus, herunder tofamiliehus (vandret adskillelse mellem enhederne)).							

1 MF	0	0	70/0/0	0/0	3/0	1/(D*)	JA(E*)
Etageboligbebyggelse (flerfamiliehus, herunder tofamiliehus (vandret adskillelse mellem enhederne)).							
1 TH	0	0	90/0/0	0/0	4/0	1/(D*)	JA(E*)
Etageboligbebyggelse (flerfamiliehus, herunder tofamiliehus (vandret adskillelse mellem enhederne)).							
2 TV	0	0	90/0/0	0/0	4/0	1/(D*)	JA(E*)
Etageboligbebyggelse (flerfamiliehus, herunder tofamiliehus (vandret adskillelse mellem enhederne)).							
2 MF	0	0	70/0/0	0/0	3/0	1/(D*)	JA(E*)
Etageboligbebyggelse (flerfamiliehus, herunder tofamiliehus (vandret adskillelse mellem enhederne)).							
2 TH	0	0	90/0/0	0/0	4/0	1/(D*)	JA(E*)
Etageboligbebyggelse (flerfamiliehus, herunder tofamiliehus (vandret adskillelse mellem enhederne)).							

- *A: Vandskyllende toilet udenfor enheden
- *B: Anden type toilet udenfor enheden eller intet toilet i forbindelse med enheden
- *C: Adgang til badeværelse
- *D: Der er hverken badeværelse eller adgang dertil
- *E: Eget køkken (m. afløb og kogeanstaltion)
- *F: Adgang til fælles køkken
- *G: Fast kogeanstaltion på værelse eller gang.
- *H: Ingen fast kogeanstaltion

Bygningsnr.: 3

Adresse: Teatergade 6, 4700 Næstved

Transport- og garageanlæg (fragtmandshal, lufthavnsbygning, banegårdsbygning, parkeringshus). Garage

Matrikelnr: 59ae

Ejerlav: Næstved Bygrunde

Opførelsesår: 1938

Materialer

Ydervæg: Mursten (tegl, kalksten, cementsten)

Tagdækning: Tagpap (med taghældning)

Kilde til materialer: Oplyst og kontrolleret af teknisk forvaltning

Areal i grundplan	m2	Areal i hele bygningen	m2	Arealanvendelse	m2
Bebygget areal	104	Samlet bygningsareal	104	Samlet boligareal	0
heraf affaldsrum i terræn	0	Kælder	0	heraf lovlig beboelse i kælder	0
heraf indbygget garage	0	heraf kælder m/loft < 1,25	0	Samlet erhvervsareal	104
heraf indbygget carport	0	Tagetage	0	Adgangsareal	0
heraf indbygget udhus	0	heraf udnyttet	0	Andet areal	0
heraf indbygget udestue	0	Lukkede overdækninger	0		
Overdækkende arealer	0	Åbne overdækninger	0	Antal etager u. kælder & tagetage	1

Kilde til arealer: Oplyst og kontrolleret af teknisk forvaltning

Varmeanstaltion: Ingen varmeanstaltion

Bemærkninger for bygning

AF BEBYGGET AREAL UDGØR 36 KVM 2 STK. UDHUS

Bygningsnr.: 4

Adresse: Teatergade 6, 4700 Næstved

Anden bygning til landbrug, industri etc.

Matrikelnr: 59ae

Ejerlav: Næstved Bygrunde

Opførelsesår: 1938

Materialer

Ydervæg: Mursten (tegl, kalksten, cementsten)

Tagdækning: Tagpap (med taghældning)

Kilde til materialer: Oplyst af ejer (eller af dennes repræsentant)

Areal i grundplan	m2	Areal i hele bygningen	m2	Arealanvendelse	m2
Bebygget areal	9	Samlet bygningsareal	9	Samlet boligareal	0
heraf affaldsrum i terræn	0	Kælder	0	heraf lovlig beboelse i kælder	0
heraf indbygget garage	0	heraf kælder m/loft < 1,25	0	Samlet erhvervsareal	9
heraf indbygget carport	0	Tagetage	0	Adgangsareal	0
heraf indbygget udhus	0	heraf udnyttet	0	Andet areal	0
heraf indbygget udestue	0	Lukkede overdækninger	0		
Overdækkende arealer	0	Åbne overdækninger	0	Antal etager u. kælder & tagetage	1

Kilde til arealer: Oplyst af ejer (eller af dennes repræsentant)

Varmeinstallation: Ingen varmeinstallation

Bemærkninger for bygning

TÅRNET ER 16 M HØJT

GL. SLANGETÅRN - ANV. TIL UDLUFTNING TIL VENTILATIONSFAKAST

Oplysninger om byggesager

Sagsnr.: 582.04

Byggesagen berører:

- opgang: Teatergade 008

- etage: ST

- enhed: Teatergade 8

Tilladelsesdato: 23-09-2004

Sagsdato: 23-09-2004

Sagstype: Til/ombygning

Fra: Jesper Roest Pedersen <jrp@jm.dk>
Sendt: 30. september 2015 13:09
Til: Morten Eidner
Emne: SV: Tekstbid

Hej Morten

Ok herfra.

Mvh
Jesper

Fra: Morten Eidner [<mailto:MOREI@fm.dk>]
Sendt: 30. september 2015 13:03
Til: Jesper Roest Pedersen
Emne: Tekstbid

Hej Jesper

Som aftalt den korte tekstbid. I må gerne cleare så hurtigt som muligt. Beklager det korte aftræk.

Mvh Morten

I tillæg til flytningerne af arbejdspladser vil regeringen bringe en række initiativer i spil, som kan bidrage til øget aktivitet i hele Danmark og en bedre balance mellem landsdelene:

- **Politiuddannelse.** Regeringen ønsker at etablere en politiuddannelse i det vestlige Danmark.

Fra: TRM Anne Marie Holkov <AMH@TRM.dk>
Sendt: 30. september 2015 12:41
Til: Morten Eidner
Cc: TRM Flemming Schiller
Emne: Tekstbidrag vedr. udflytning

Hej Morten,

Vi ved, at I har travlt med denne sag, men som det fremgår af din telefonsvarer, så ville vi høre, om I kunne sende os de tekstbidrag, som indgår vedr. vores ministerområde. Jeg glemte at oplyse om min mailadr på telefonsvareren (så her er den så)...

Baggrunden er blot, at vi i vores interne kommunikation vedr. udflytningen gerne tekstmæssigt vil ligge tæt op ad det, som I kommunikerer ud.

På forhånd tak,

Vh. Anne Marie

Venlig hilsen

Anne Marie Holkov
Chefkonsulent

Transport- og Bygningsministeriet
Ministry of Transport and Building
Center for Økonomi og HR
Frederiksholms Kanal 27 F
DK-1220 København K

Telefon +45 41 71 27 94
AMH@TRM.dk
www.trm.dk

Denne mail er blevet scannet for virus af TDC Mailfilter.

Julie Kathrine Treu Andersen

Fra: Jonathan Benjamin Knudsen <jonknu@um.dk>
Sendt: 30. september 2015 09:36
Til: Morten Eidner
Emne: SV: Udflytning. Clearing af tekstbidrag til pjece. Frist mandag d. 28/9 kl. 10.

Kære Morten

Jeg kan forstå, at det er aftalt mellem Ole og Lars, at der tilføjes en anmærkning til tabel 1.2. vedr. DIIS i den endelige pjece, jf. nedenfor. Det vil jeg gerne have bekræftet, da det er vigtigt for vores hus i forhold til den videre proces som kører nu.

Vh Jonathan

Fra: Jonathan Benjamin Knudsen
Sendt: 28. september 2015 21:43
Til: 'Morten Eidner'; Lars Høgsbro Østergaard
Cc: Ole Toft; Jesper Kammersgaard
Emne: SV: Udflytning. Clearing af tekstbidrag til pjece. Frist mandag d. 28/9 kl. 10.

Kære Morten

I forlængelse af nedenstående vil vi gerne, så vidt det er muligt, have tilføjet en anmærkning til tabel 1.2. på side 5 i pjecen om, at en udflytning af DIIS kræver lovændring. Vi mener det er et centralt forbehold som skal fremgå helt tydeligt alle steder i pjecen (eller andet materiale) hvor DIIS nævnes. Det fremstår således fint på side 16 i pjecen.

Vh Jonathan

Fra: Jonathan Benjamin Knudsen
Sendt: 28. september 2015 09:17
Til: Morten Eidner
Cc: Ole Toft; Jesper Kammersgaard
Emne: VS: Udflytning. Clearing af tekstbidrag til pjece. Frist mandag d. 28/9 kl. 10.

Kære Morten

Tak for mail. UM kan cleare teksten fsva. Danida Fellowship Centre, men foreslår følgende ændring fsva. DIIS idet udflytning kræver lovgivning:

Region Midtjylland:

Derudover foreslår regeringen, at Dansk Institut for Internationale Studier (DIIS) flytter fra København til Aarhus, hvilket indebærer flytning af [88] arbejdspladser. En udflytning af DIIS vil kræve en ændring af lovgrundlaget for instituttet således, at instituttets hjemsted fastsættes ved lov.

Mvh

Jonathan

Fra: Morten Eidner <MOREI@fm.dk>
Dato: 25. sep. 2015 kl. 19.18.53 CEST
Til: "Oletof@um.dk" <Oletof@um.dk>
Cc: Lars H. Østergaard <lho@fm.dk>
Emne: Udflytning. Clearing af tekstbidrag til pjece. Frist mandag d. 28/9 kl. 10.

Kære Ole

Jeg vil bede jer cleare nedenstående tekstbidrag til en pjece om udflytningen. Frist for clearing er **mandag d. 28. september kl. 10.**

Jeg skal samtidig bede jer om i jeres svar at angive, hvorvidt nogle af flytningerne på jeres område kræver lovgivning og i givet fald hvilke.

I kan kontakte mig med eventuelle spørgsmål.

Mvh Morten

Region Sjælland:

I [Holbæk] placeres en klynge af institutioner med relation til undervisning og forskning: Danmarks Evalueringsinstitut (EVA), Danmarks Akkrediteringsinstitution, Det Frie Forskningsråd, Danida Fellowship Centre samt en mindre del af Danmarks Innovationsfond. I alt vil [162] arbejdspladser fra de fire institutioner fremover være lokaliseret i området. Det er intentionen, at placeringen af institutioner med en fælles faglig referenceramme i samme område skal bidrage til et stærkt fagligt miljø i Nordvestsjælland inden for uddannelse og forskning.

Region Midtjylland:

Derudover flyttes Dansk Institut for Internationale Studier (DIIS) fra København til Aarhus, hvilket indebærer flytning af [88] arbejdspladser.



Morten Eidner

Specialkonsulent, 7. kontor

M 3392 4062

E morei@fm.dk

www.fm.dk

Julie Kathrine Treu Andersen

Fra: Line Skytte Mørk Hansen
Sendt: 29. september 2015 19:53
Til: Morten Eidner
Cc: Lars H. Østergaard; Jonas From Soelberg; Tina Rose Schou
Emne: Re: Udflytning. Clearing af nyt tekstbidrag til pjece. Frist: udgangen af i dag
Vedhæftede filer: image001.gif

Kære Morten

Det er fint.

Vh Line

Den 29. sep. 2015 kl. 16.11 skrev Morten Eidner <MOREI@fm.dk>:

Kære Line

Tak for tilbagemelding.

Teksten ser nu ud som følger:

I Næstved placeres en ny styrelse for Familiesammenføring, Visum og Ophold med 200 arbejdspladser. Opgaverne i den nye styrelse udskilles fra Udlændingestyrelsen, som opdeles i to nye styrelser. Styrelsen for Familiesammenføring, Visum og Ophold er egnet til en placering uden for hovedstadsområdet, da sagsbehandlingen primært sker på et skriftligt grundlag og ikke forudsætter tæt kontakt til de nationale politimyndigheder eller asylcentre. Den fysiske borgerbetjening vil være en vigtig del af den nye styrelses opgavevaretagelse, og derfor styrkes dette område også som led i udflytningen med borgerbetjening i både København og Næstved.

I pjecen skriver vi desuden kort om de tilfælde, hvor en styrelse deles op i to nye styrelser, hvoraf en af styrelserne flyttes ud (det er der flere eksempler på).

Jeg vil bede jer hurtigst muligt klare teksten om opdelingen af Udlændingestyrelsen – gerne inden udgangen af i dag. På forhånd tak.

I flere tilfælde skabes i forbindelse med flytningen et renere opgavesnit ved at opdele forholdsvis store styrelser i to nye styrelser, hvoraf den ene del flyttes ud af hovedstadsområdet:

- Udlændingestyrelsen (deles op i Styrelsen for Familiesammenføring, Visum og Ophold i Næstved og Styrelsen for Asyl og Flygtningemodtagelse i København)

Mvh Morten

Fra: Line Skytte Mørk Hansen
Sendt: 28. september 2015 09:54
Til: Morten Eidner
Cc: Lars H. Østergaard; Jonas From Soelberg; Tina Rose Schou
Emne: SV: Udflytning. Clearing af tekstbidrag til pjece. Frist mandag d. 28/9 kl. 10.

Kære Morten

Vi foreslår følgende tekst:

Region Sjælland:

I Næstved placeres en ny styrelse for Familiesammenføring, Visum og Ophold med [200] arbejdspladser. Opgaverne i den nye styrelse udskilles fra Udlændingestyrelsen. Den nye styrelses opgaver vedrørende familiesammenføring, visum og ophold er egnede til en placering uden for hovedstadsområdet, da sagsbehandlingen primært sker på et skriftligt grundlag og ikke forudsætter tæt kontakt til de nationale politimyndigheder eller asylcentre. Den fysiske borgerbetjening vil være en vigtig del af den nye styrelses opgavevaretagelse, og derfor styrkes dette område også som led i udflytningen med borgerbetjening i både København og Næstved.

I Udlændingeloven vil der skulle ske konsekvensændringer i forhold til myndighedsbestemmelserne, således at der henvises til rette myndighed.

Og der vil være behov for en ændring af hjemlerne i Udlændingelovgivningen i forbindelse med udveksling af oplysninger mellem institutioner.

Venlig hilsen Line

Line Skytte Mørk Hansen
Afdelingschef for Koncernstyring
Direkte telefon: +45 22 13 30 63
E-mail: lin@uibm.dk

Udlændinge-, Integrations- og Boligministeriet
Departementet
Slotsholmsgade 10
DK-1216 København K
Telefon: +45 72 26 84 00
E-mail: uibm@uibm.dk
www.uibm.dk

Fra: Morten Eidner

Sendt: 25. september 2015 19:22

Til: Line Skytte Mørk Hansen

Cc: Lars H. Østergaard

Emne: Udflytning. Clearing af tekstbidrag til pjece. Frist mandag d. 28/9 kl. 10.

Kære Line

Jeg vil bede jer cleare nedenstående tekstbidrag til en pjece om udflytningen. Frist for clearing er **mandag d. 28. september kl. 10.**

Jeg skal samtidig bede jer om i jeres svar at angive, hvorvidt nogle af flytningerne på jeres område kræver lovgivning og i givet fald hvilke.

I kan kontakte mig med eventuelle spørgsmål.

Mvh Morten

Region Sjælland:

I *Næstved* placeres en ny styrelse for Familiesammenføring, Visum og Ophold med [200] arbejdspladser. Opgaverne i den nye styrelse udskilles fra Udlændingestyrelsen. I det sagsbehandlingen vedrørende familiesammenføring, visum og ophold primært er skriftlig og ikke kræver tæt kontakt til politimyndigheder eller asylcentre, er det muligt at placere disse opgaverne uden for hovedstadsområdet.

<image001.gif>

Morten Eidner
Specialkonsulent, 7. kontor
M 3392 4062
E morei@fm.dk
www.fm.dk

Julie Kathrine Treu Andersen

Fra: Jonathan Benjamin Knudsen <jonknu@um.dk>
Sendt: 28. september 2015 21:43
Til: Morten Eidner; Lars H. Østergaard
Cc: Ole Toft; Jesper Kammersgaard
Emne: SV: Udflytning. Clearing af tekstbidrag til pjece. Frist mandag d. 28/9 kl. 10.

Kære Morten

I forlængelse af nedenstående vil vi gerne, så vidt det er muligt, have tilføjet en anmærkning til tabel 1.2. på side 5 i pjecen om, at en udflytning af DIIS kræver lovændring. Vi mener det er et centralt forbehold som skal fremgå helt tydeligt alle steder i pjecen (eller andet materiale) hvor DIIS nævnes. Det fremstår således fint på side 16 i pjecen.

Vh Jonathan

Fra: Jonathan Benjamin Knudsen
Sendt: 28. september 2015 09:17
Til: Morten Eidner
Cc: Ole Toft; Jesper Kammersgaard
Emne: VS: Udflytning. Clearing af tekstbidrag til pjece. Frist mandag d. 28/9 kl. 10.

Kære Morten

Tak for mail. UM kan cleare teksten fsva. Danida Fellowship Centre, men foreslår følgende ændring fsva. DIIS idet udflytning kræver lovgivning:

Region Midtjylland:

Derudover foreslår regeringen, at Dansk Institut for Internationale Studier (DIIS) flytter fra København til Aarhus, hvilket indebærer flytning af [88] arbejdspladser. En udflytning af DIIS vil kræve en ændring af lovgrundlaget for instituttet således, at instituttets hjemsted fastsættes ved lov.

Mvh

Jonathan

Fra: Morten Eidner <MOREI@fm.dk>
Dato: 25. sep. 2015 kl. 19.18.53 CEST
Til: "Oletof@um.dk" <Oletof@um.dk>
Cc: Lars H. Østergaard <lho@fm.dk>
Emne: Udflytning. Clearing af tekstbidrag til pjece. Frist mandag d. 28/9 kl. 10.

Kære Ole

Jeg vil bede jer cleare nedenstående tekstbidrag til en pjece om udflytningen. Frist for clearing er **mandag d. 28. september kl. 10.**

Jeg skal samtidig bede jer om i jeres svar at angive, hvorvidt nogle af flytningerne på jeres område kræver lovgivning og i givet fald hvilke.

I kan kontakte mig med eventuelle spørgsmål.

Mvh Morten

Region Sjælland:

I [Holbæk] placeres en klynge af institutioner med relation til undervisning og forskning: Danmarks Evalueringsinstitut (EVA), Danmarks Akkrediteringsinstitution, Det Frie Forskningsråd, Danida Fellowship Centre samt en mindre del af Danmarks Innovationsfond. I alt vil [162] arbejdspladser fra de fire institutioner fremover være lokaliseret i området. Det er intentionen, at placeringen af institutioner med en fælles faglig referenceramme i samme område skal bidrage til et stærkt fagligt miljø i Nordvestsjælland inden for uddannelse og forskning.

Region Midtjylland:

Derudover flyttes Dansk Institut for Internationale Studier (DIIS) fra København til Aarhus, hvilket indebærer flytning af [88] arbejdspladser.

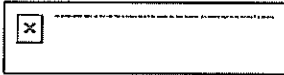

Morten Eidner

Specialkonsulent, 7. kontor

M 3392 4062

E morei@fm.dk

www.fm.dk

Julie Kathrine Treu Andersen

Fra: FMN-CHPLA Hedegaard, Niels Henrik <NHH@fmn.dk>
Sendt: 28. september 2015 16:55
Til: Morten Eidner
Cc: Lars H. Østergaard; FMN-CHKPA Eriksen, Pernille Reuter; FMN-CHOEBU Østergaard, Mikkel Nielsen; FMN-FDS Svendsen, Finn Drastrup
Emne: SV: Udflytning. Clearing af tekstbidrag til pjece. Frist mandag d. 28/9 kl. 10. [RELEASABLE TO INTERNET TRANSMISSION]

RELEASABLE TO INTERNET TRANSMISSION

Kære Morten

Som netop meddelt Mads, har det vist sig, at tallet rettelig bør være 31. Beklager denne sene justering.

Venligst check at vi har fået invitation til statusmødet i morgen – jeg har ikke modtaget den.

Med venlig hilsen

Niels Henrik

RELEASABLE TO INTERNET TRANSMISSION

Fra: FMN-CHPLA Hedegaard, Niels Henrik
Sendt: 28. september 2015 00:16
Til: 'Morten Eidner'
Cc: Lars H. Østergaard; FMN-CHKPA Eriksen, Pernille Reuter; FMN-CHOEBU Østergaard, Mikkel Nielsen; FMN-FDS Svendsen, Finn Drastrup
Emne: SV: Udflytning. Clearing af tekstbidrag til pjece. Frist mandag d. 28/9 kl. 10. [RELEASABLE TO INTERNET TRANSMISSION]

RELEASABLE TO INTERNET TRANSMISSION

Kære Morten

Vi foreslår følgende tekst:

"I Hjørring overtager Forsvarsministeriets Regnskabsstyrelse opgaver fra Forsvarsministeriets Personalestyrelse i Ballerup. Det medfører, at der flyttes 40 arbejdspladser til byen."

Der er ikke behov for lovgivning.

Med venlig hilsen

Niels Henrik (Hedegaard)

RELEASABLE TO INTERNET TRANSMISSION

Fra: Morten Eidner [<mailto:MOREI@fm.dk>]
Sendt: 25. september 2015 19:00

Til: FMN-CHPLA Hedegaard, Niels Henrik
Cc: Lars H. Østergaard
Emne: SV: Udflytning. Clearing af tekstbidrag til pjece. Frist mandag d. 28/9 kl. 10.

(FKIT besked: Denne mail kommer fra Internettet.)

Kære Niels Henrik

Jf. din bemærkning er teksten justeret. Se neden for med rødt. I må gerne tage udgangspunkt i den nye tekst ifm. clearing. Tak.
Mvh Morten

Fra: Morten Eidner
Sendt: 25. september 2015 18:01
Til: 'nhh@fmn.dk'
Cc: Lars H. Østergaard
Emne: Udflytning. Clearing af tekstbidrag til pjece. Frist mandag d. 28/9 kl. 10.

Kære Niels Henrik

I har tidligere clearret tal for udflytninger af statslige arbejdspladser på jeres ressortområde. Jeg vil bede jer klare nedenstående tekstbidrag til en pjece om udflytningen. Frist for clearing er **mandag d. 28. september kl. 10.**

Jeg skal samtidig bede jer om i jeres svar at angive, hvorvidt nogle af flytningerne på jeres område kræver lovgivning og i givet fald hvilke.

I kan kontakte mig med eventuelle spørgsmål.

Mvh Morten

Region Nordjylland:

i Hjørring placeres dele af Forsvarsministeriets Personalestyrelse. Det medfører, at der flyttes [40] arbejdspladser til byen.



FINANSMINISTERIET

Morten Eidner
Specialkonsulent, 7. kontor
M 3392 4062
E morei@fm.dk
www.fm.dk

Vi goer opmaerksom paa, at denne e-mail kan indeholde information, der kun er beregnet for modtageren. Hvis du ved en fejltagelse har modtaget e-mailen, maa du ikke anvende indholdet i nogen sammenhaeng og vi beder dig venligst informere afsender om fejlen ved at bruge besvar-funktionen. Samtidig beder vi dig slette alle kopier af e-mailen i dit system uden at videresende eller kopiere den. Selvom e-mailen og enhver vedhaeftet fil efter vores overbevisning er fri for virus og andre fejl, som kan paavirke computeren eller it-systemet, hvori den modtages og laeses, aabnes den paa modtagerens eget ansvar. Vi paatager os ikke noget ansvar for tab eller skade, som er opstaaet i forbindelse med at modtage eller aabne e-mailen. Hvis du har problemer med at aabne vedhaefte filer, kan du finde information paa dette link <http://forsvaret.dk/FKIT/Pages/winmail.aspx>.

Please note that this message may contain confidential information. If you have received this message by mistake, please inform the sender of the mistake by sending a reply, and then delete the message from your system without making, distributing or retaining any copies of it. Although we believe that the message and any attachments are free from viruses and other errors that might affect the computer or IT system where it is received and read, the recipient opens the message at his or her own risk. We assume no responsibility for any loss or damage arising from the

receipt or use of this message. If you are having trouble opening attached files, you can get further information via this link <http://forsvaret.dk/FKIT/Pages/winmail.aspx>

Julie Kathrine Treu Andersen

Fra: Line Skytte Mørk Hansen
Sendt: 28. september 2015 09:54
Til: Morten Eidner
Cc: Lars H. Østergaard; Jonas From Soelberg; Tina Rose Schou
Emne: SV: Udflytning. Clearing af tekstbidrag til pjece. Frist mandag d. 28/9 kl. 10.

Kære Morten

Vi foreslår følgende tekst:

Region Sjælland:

I Næstved placeres en ny styrelse for Familiesammenføring, Visum og Ophold med [200] arbejdspladser. Opgaverne i den nye styrelse udskilles fra Udlændingestyrelsen. Den nye styrelses opgaver vedrørende familiesammenføring, visum og ophold er egnede til en placering uden for hovedstadsområdet, da sagsbehandlingen primært sker på et skriftligt grundlag og ikke forudsætter tæt kontakt til de nationale politimyndigheder eller asylcentre. Den fysiske borgerbetjening vil være en vigtig del af den nye styrelses opgavevaretagelse, og derfor styrkes dette område også som led i udflytningen med borgerbetjening i både København og Næstved.

I Udlændingeloven vil der skulle ske konsekvensændringer i forhold til myndighedsbestemmelserne, således at der henvises til rette myndighed.

Og der vil være behov for en ændring af hjemlerne i Udlændingelovgivningen i forbindelse med udveksling af oplysninger mellem institutioner.

Venlig hilsen Line

Line Skytte Mørk Hansen
Afdelingschef for Koncernstyring
Direkte telefon: +45 22 13 30 63
E-mail: lin@uibm.dk

Udlændinge-, Integrations- og Boligministeriet
Departementet
Slotsholmsgade 10
DK-1216 København K
Telefon: +45 72 26 84 00
E-mail: uibm@uibm.dk
www.uibm.dk

Fra: Morten Eidner
Sendt: 25. september 2015 19:22
Til: Line Skytte Mørk Hansen
Cc: Lars H. Østergaard
Emne: Udflytning. Clearing af tekstbidrag til pjece. Frist mandag d. 28/9 kl. 10.

Kære Line

Jeg vil bede jer cleare nedenstående tekstbidrag til en pjece om udflytningen. Frist for clearing er **mandag d. 28. september kl. 10.**

Jeg skal samtidig bede jer om i jeres svar at angive, hvorvidt nogle af flytningerne på jeres område kræver lovgivning og i givet fald hvilke.

I kan kontakte mig med eventuelle spørgsmål.

Mvh Morten

Region Sjælland:

I *Næstved* placeres en ny styrelse for Familiesammenføring, Visum og Ophold med [200] arbejdspladser. Opgaverne i den nye styrelse udskilles fra Udlændingestyrelsen. Idet sagsbehandlingen vedrørende familiesammenføring, visum og ophold primært er skriftlig og ikke kræver tæt kontakt til politimyndigheder eller asylcentre, er det muligt at placere disse opgaverne uden for hovedstadsområdet.



FINANSMINISTERIET

Morten Eidner

Specialkonsulent, 7. kontor

M 3392 4062

E morei@fm.dk

www.fm.dk

Julie Kathrine Treu Andersen

Fra: Jonathan Benjamin Knudsen <jonknu@um.dk>
Sendt: 28. september 2015 09:17
Til: Morten Eidner
Cc: Ole Toft; Jesper Kammersgaard
Emne: VS: Udflytning. Clearing af tekstbidrag til pjece. Frist mandag d. 28/9 kl. 10.

Kære Morten

Tak for mail. UM kan cleare teksten fsva. Danida Fellowship Centre, men foreslår følgende ændring fsva. DIIS idet udflytning kræver lovgivning:

Region Midtjylland:

Derudover foreslår regeringen, at Dansk Institut for Internationale Studier (DIIS) flytter fra København til Aarhus, hvilket indebærer flytning af [88] arbejdspladser. En udflytning af DIIS vil kræve en ændring af lovgrundlaget for instituttet således, at instituttets hjemsted fastsættes ved lov.

Mvh

Jonathan

Fra: Morten Eidner <MOREI@fm.dk>
Dato: 25. sep. 2015 kl. 19.18.53 CEST
Til: "Oletof@um.dk" <Oletof@um.dk>
Cc: Lars H. Østergaard <lho@fm.dk>
Emne: Udflytning. Clearing af tekstbidrag til pjece. Frist mandag d. 28/9 kl. 10.

Kære Ole

Jeg vil bede jer cleare nedenstående tekstbidrag til en pjece om udflytningen. Frist for clearing er **mandag d. 28. september kl. 10.**

Jeg skal samtidig bede jer om i jeres svar at angive, hvorvidt nogle af flytningerne på jeres område kræver lovgivning og i givet fald hvilke.

I kan kontakte mig med eventuelle spørgsmål.

Mvh Morten

Region Sjælland:

I [Holbæk] placeres en klynge af institutioner med relation til undervisning og forskning: Danmarks Evalueringsinstitut (EVA), Danmarks Akkrediteringsinstitution, Det Frie Forskningsråd, Danida Fellowship Centre samt en mindre del af Danmarks Innovationsfond. I alt vil [162] arbejdspladser fra de fire institutioner fremover være lokaliseret i området. Det er intentionen, at placeringen af institutioner med en fælles faglig referenceramme i samme område skal bidrage til et stærkt fagligt miljø i Nordvestsjælland inden for uddannelse og forskning.

Region Midtjylland:

Derudover flyttes Dansk Institut for Internationale Studier (DIIS) fra København til Aarhus, hvilket indebærer flytning af [88] arbejdspladser.



Morten Eidner

Specialkonsulent, 7. kontor

M 3392 4062

E morei@fm.dk

www.fm.dk

Julie Kathrine Treu Andersen

Fra: FMN-CHPLA Hedegaard, Niels Henrik <NHH@fmn.dk>
Sendt: 28. september 2015 00:16
Til: Morten Eidner
Cc: Lars H. Østergaard; FMN-CHKPA Eriksen, Pernille Reuter; FMN-CHOEBU Østergaard, Mikkel Nielsen; FMN-FDS Svendsen, Finn Drastrup
Emne: SV: Udflytning. Clearing af tekstbidrag til pjece. Frist mandag d. 28/9 kl. 10.
[RELEASABLE TO INTERNET TRANSMISSION]

RELEASABLE TO INTERNET TRANSMISSION

Kære Morten

Vi foreslår følgende tekst:

"I Hjørring overtager Forsvarsministeriets Regnskabsstyrelse opgaver fra Forsvarsministeriets Personalestyrelse i Ballerup. Det medfører, at der flyttes 40 arbejdspladser til byen."

Der er ikke behov for lovgivning.

Med venlig hilsen

Niels Henrik (Hedegaard)

RELEASABLE TO INTERNET TRANSMISSION

Fra: Morten Eidner [<mailto:MOREI@fm.dk>]
Sendt: 25. september 2015 19:00
Til: FMN-CHPLA Hedegaard, Niels Henrik
Cc: Lars H. Østergaard
Emne: SV: Udflytning. Clearing af tekstbidrag til pjece. Frist mandag d. 28/9 kl. 10.

(FKIT besked: Denne mail kommer fra Internettet.)

Kære Niels Henrik

Jf. din bemærkning er teksten justeret. Se neden for med rødt. I må gerne tage udgangspunkt i den nye tekst ifm. clearing. Tak.

Mvh Morten

Fra: Morten Eidner
Sendt: 25. september 2015 18:01
Til: 'nhh@fmn.dk'
Cc: Lars H. Østergaard
Emne: Udflytning. Clearing af tekstbidrag til pjece. Frist mandag d. 28/9 kl. 10.

Kære Niels Henrik

I har tidligere clearet tal for udflytninger af statslige arbejdspladser på jeres ressortområde. Jeg vil bede jer klare nedenstående tekstbidrag til en pjece om udflytningen. Frist for clearing er **mandag d. 28. september kl. 10.**

Jeg skal samtidig bede jer om i jeres svar at angive, hvorvidt nogle af flytningerne på jeres område kræver lovgivning og i givet fald hvilke.

I kan kontakte mig med eventuelle spørgsmål.

Mvh Morten

Region Nordjylland:

i Hjørring placeres dele af Forsvarsministeriets Personalestyrelse. Det medfører, at der flyttes [40] arbejdspladser til byen.



FINANSMINISTERIET

Morten Eidner

Specialkonsulent, 7. kontor

M 3392 4062

E morei@fm.dk

www.fm.dk

Vi gør opmærksom på, at denne e-mail kan indeholde information, der kun er beregnet for modtageren. Hvis du ved en fejltagelse har modtaget e-mailen, må du ikke anvende indholdet i nogen sammenhæng og vi beder dig venligst informere afsender om fejlen ved at bruge besvar-funktionen. Samtidig beder vi dig slette alle kopier af e-mailen i dit system uden at videresende eller kopiere den. Selvom e-mailen og enhver vedhæftet fil efter vores overbevisning er fri for virus og andre fejl, som kan påvirke computeren eller it-systemet, hvori den modtages og læses, åbnes den på modtagerens eget ansvar. Vi påtager os ikke noget ansvar for tab eller skade, som er opstået i forbindelse med at modtage eller åbne e-mailen. Hvis du har problemer med at åbne vedhæftede filer, kan du finde information på dette link <http://forsvaret.dk/FKIT/Pages/winmail.aspx>.

Please note that this message may contain confidential information. If you have received this message by mistake, please inform the sender of the mistake by sending a reply, and then delete the message from your system without making, distributing or retaining any copies of it. Although we believe that the message and any attachments are free from viruses and other errors that might affect the computer or IT system where it is received and read, the recipient opens the message at his or her own risk. We assume no responsibility for any loss or damage arising from the receipt or use of this message. If you are having trouble opening attached files, you can get further information via this link <http://forsvaret.dk/FKIT/Pages/winmail.aspx>

Julie Kathrine Treu Andersen

Fra: Torben Skovgaard Andersen (DEP)
Sendt: 27. september 2015 22:54
Til: Morten Eidner
Cc: Lars H. Østergaard
Emne: Re: Udflytning. Clearing af tekstbidrag til pjece. Frist mandag d. 28/9 kl. 10.
Vedhæftede filer: image001.gif

Hej Morten

Vi vurderer, at ingen af udflytningerne kræver lovændringer.

Mvh.

Torben

Sendt fra min iPhone

Den 25/09/2015 kl. 17.55 skrev Morten Eidner <MOREI@fm.dk>:

Kære Torben

I har tidligere clearet tal for udflytninger af statslige arbejdspladser på jeres ressortområde. Jeg vil bede jer cleare nedenstående tekstbidrag til en pjece om udflytningen. Frist for clearing er **mandag d. 28. september kl. 10.**

Jeg skal samtidig bede jer om i jeres svar at angive, hvorvidt nogle af flytningerne på jeres område kræver lovgivning og i givet fald hvilke.

I kan kontakte mig med eventuelle spørgsmål.

Mvh Morten

Region Sjælland:

I Korsør placeres hele den stedfaste del af Søfartsstyrelsen med [190] arbejdspladser. Medarbejderne i Korsør vil være beskæftiget med bl.a. søfartsregistret, søfartspolitik, maritim regulering mv.

- *Nykøbing Falster:* Dele af Erhvervsstyrelsen ([26] arbejdspladser)

Region Syddanmark:

- *Esbjerg:* Dele af Erhvervsstyrelsen ([5] arbejdspladser)

Region Midtjylland:

Viborg:

- Forbrugerklagenævnet (40)
- Dele af Erhvervsstyrelsen (19)
- Ankenævnet for Søfartsforhold (0,5)

I [Ikasf] placeres dele af Patent- og Varemærkestyrelsen ([35] arbejdspladser)

<image001.gif>

Morten Eidner
Specialkonsulent, 7. kontor
M 3392 4062
E morei@fm.dk
www.fm.dk

Julie Kathrine Treu Andersen

Fra: Sine Frederiksen
Sendt: 27. september 2015 16:58
Til: Morten Eidner; Lars H. Østergaard
Cc: Jens Strunge Bonde; Anne Stærk
Emne: VS: Udflytning. Clearing af tekstbidrag til pjece. Frist mandag d. 28/9 kl. 10.
Vedhæftede filer: image001.gif

Kære begge

Vores M har godkendt nedenstående tekstbidrag uden bemærkninger.

I forhold til behovet for lovændringer ved flytning af de nævnte enheder kan vi oplyse følgende:

- Hjemstedet for EVA fastsættes i vedtægten for EVA, som i medfør af EVA-loven fastsættes af undervisningsministeren.
- Undervisningsministeren kan træffe beslutning om NTS-centerets hjemsted for så vidt angår de centrale ledelsesfunktioner, mens det konkrete antal medarbejdere, der har arbejdssted på centerets hjemsted, besluttet af bestyrelsen. NB. Der er tale om en netværksorganisation med en række regionale/decentrale lokationer.

Der vurderes således ikke at være behov for lovændringer ved flytning af EVA eller NTS, men I skal være opmærksomme på, at det antal medarbejdere, der vil være omfattet af en flytning af NTS, ikke kan specificeres nærmere, jf. også den kantede parentes nedenfor. Det skyldes også en igangværende proces med NTS-centeret og Danish Science Factory, hvor sidstnævnte enheds aktiviteter mv. overføres til NTS-centeret.

God søndag.

Med venlig hilsen
Sine Frederiksen
Kontorchef



**MINISTERIET FOR
BØRN, UNDERVISNING
OG LIGESTILLING**

Ministeriet for Børn, Undervisning og Ligestilling
Departementet
Budgetkontoret
Frederiksholms Kanal 25
1220 København K

Direkte tlf.: +45 33 92 51 17
E-mail: Sine.Frederiksen@uvm.dk

Fra: Jens Strunge Bonde
Sendt: 25. september 2015 18:40
Til: Sine Frederiksen; Andreas Ginger-Mortensen
Emne: Fwd: Udflytning. Clearing af tekstbidrag til pjece. Frist mandag d. 28/9 kl. 10.

Sendt fra min iPhone

Start på videresendt besked:

Fra: Morten Eidner <MOREI@fm.dk>
Dato: 25. sep. 2015 kl. 18.25.32 CEST
Til: Jens Strunge Bonde <Jens.Strunge.Bonde@uvm.dk>
Cc: Lars H. Østergaard <lho@fm.dk>
Emne: Udflytning. Clearing af tekstbidrag til pjece. Frist mandag d. 28/9 kl. 10.

Kære Jens

I har tidligere clearet tal for udflytninger af statslige arbejdspladser på jeres ressortområde. Jeg vil bede jer cleare nedenstående tekstbidrag til en pjece om udflytningen. Frist for clearing er **mandag d. 28. september kl. 10.**

Jeg skal samtidig bede jer om i jeres svar at angive, hvorvidt nogle af flytningerne på jeres område kræver lovgivning og i givet fald hvilke.

I kan kontakte mig med eventuelle spørgsmål.

Mvh Morten

Region Sjælland:

I [Holbæk] placeres en klynge af institutioner med relation til undervisning og forskning: Danmarks Evalueringsinstitut (EVA), Danmarks Akkrediteringsinstitution, Det Frie Forskningsråd, Danida Fellowship Centre samt en mindre del af Danmarks Innovationsfond. I alt vil [162] arbejdspladser fra de fire institutioner fremover være lokaliseret i området. Det er intentionen, at placeringen af institutioner med en fælles faglig referenceramme i samme område skal bidrage til et stærkt fagligt miljø i Nordvestsjælland inden for uddannelse og forskning.

- Sorø: Nationalt Center for Undervisning i Natur, Teknik og Sundhed ([13] arbejdspladser)

Region Midtjylland:

- Viborg: Tvistighedsnævnet & Ankenævnet for Praktikpladsvirksomhed (1)



Morten Eidner
Specialkonsulent, 7. kontor
M 3392 4062
E morei@fm.dk
www.fm.dk

Julie Kathrine Treu Andersen

Fra: Cecilie Brøkner <CEB@sim.dk>
Sendt: 27. september 2015 10:51
Til: Lars H. Østergaard; Morten Eidner
Cc: Helle Birkman Smith
Emne: Revideret SIM bidrag samt clearet tekstbidrag (SIM Id nr.: 269418)
Vedhæftede filer: Social- og Indenrigsministeriet - Baggrund vedr. udflytning af statslige arbejdspladser.docx; Tekstbidrag om SIMs udflytning.docx

Kære Lars og Morten

Som aftalt, samlet revideret bidrag fra SIM, hvor to råd er tilføjet øvelsen.

Desuden clearet tekstbidrag om SIM. Vi foreslår at sætte lidt flere ord på bevæggrunden for valg af udflytning.

Mvh. Cecilie

Kontorchef, Koncernstyring
Cecilie Brøkner

Holmens Kanal 22
1060 København K
Mobil 50 77 56 94
e-post: ceb@sim.dk
www.sim.dk

Tænk på miljøet, inden du skriver denne mail ud.

Social- og Indenrigsministeriet

Baggrund: Udflytning af statslige arbejdspladser

Enhed Koncernøkonomi	På Social- og Indenrigsministeriets område kan der forventeligt udflyttes arbejdspladser fra følgende institutioner: Socialstyrelsen, Ankestyrelsen, Børnerådet og Rådet for Socialt Udsatte. Samlet set flyttes 246 ÅV fra koncernen.
Sagsbehandler Merete Krogager	
Koordineret med	Der vil være en række udgifter forbundet med flytningen til bl.a. fratrædelsesgodtgørelser for personale, som ikke accepterer flytningen af arbejdssted, evt. kompensation af flytteudgifter til medarbejdere, som accepterer flytning og udgifter til etablering af nye arbejdspladser mv.
Sagsnr. 2015 - 5763	
Doknr. 257452	Generelt må det forventes, at der i en overgangsperiode kan være udgifter til dobbelt-husleje som følge af uopsigelige flerårige lejekontrakter, men på længere sigt kan der være en mindre besparelse som følge af lavere husleje på de nye lokationer end i København.
Dato 25-09-2015	

Socialstyrelsen

Socialstyrelsens opgaver relaterer sig i høj grad til implementeringen af socialpolitikken i kommunerne og regioner. Styrelsen var oprindeligt placeret i Odense, men efterfølgende blev der oprettet en afdeling i København, som med tiden er vokset, så den på nuværende tidspunkt er lige så stor som hovedkontoret i Odense. Således er der nu 171 ÅV i Odense og 176 ÅV i København.

Det foreslås, at afdelingen i København gradvist lukkes og at medarbejderne over de kommende ca. 3 år gradvist overføres til Odense. Som organiseringen er nu, er flere kontorer placeret med medarbejdere i begge afdelinger, og vurderingen er, at det vil være mere effektivt med én lokation frem for to. Ligeledes vurderes det, at placeringen i Odense giver en forholdsvis god rekrutteringsbase fra SDU, som bl.a. har Center for Velfærdsstatsforskning. Dertil kan placeringen i midten af landet have fordele i forhold til samarbejdet med kommuner og regioner i hele landet.

En forceret udflytning vil dog betyde, at en stor del af den viden som styrelsens medarbejdere i København har opbygget vil gå tabt. Målsætningen er, at udflytningen er gennemført ultimo 2018.

Adresse i Odense: Edisonsvej 18, 5000 Odense C.

Ankestyrelsen

Som led i aftale om ny struktur for Statsforvaltningerne i 2012 mellem den daværende regering (S, RV og SF) samt EL og LA blev det aftalt, at Ankestyrelsen skulle oprette et ankecenter i Aalborg. Målsætningen var, at der i 2016 skulle være en bemanning på 120 ÅV. Det kan overvejes at øge denne målsætning med 50 ÅV, så der i alt er ca. 170 ÅV i Aalborg.



Det vil blandt andet betyde, at styrelsens Infocenter og alle aktiviteter forbundet med oprettelse af sager samles i Aalborg. Flytningen af disse opgaver vil indebære, at i alt 30 ÅV vil skulle flyttes fra København til Aalborg. Dette kan ske inden udgangen af 2016. De resterende ÅV kan flyttes over ca. to år som led i en naturlig afgang i København, hvor ledige stillinger slås op i Aalborg. Dermed vil hele udflytningen være gennemført ultimo 2017.

Adresse i Aalborg: Nytorv 7, 9000 Aalborg

Børnerådet

Børnerådet er fortaler for alle børn og unge i Danmark og arbejder for at sikre børn og unges rettigheder, udvikling og trivsel. Børnerådet har en formand og seks medlemmer. Rådsmedlemmerne mødes 6-8 gange årligt. Dertil er der deltagelse i følge- og arbejdsgruppe samt kommissionsarbejde og konferencer. Børnerådets sekretariat er normeret til 15 ÅV og har 19 ansatte fordelt på 13 AC'er (herunder en leder), tre administrative medarbejdere og tre studenter.

Der skal udnævnes nye medlemmer til børnerådet i efteråret. Der bør i den forbindelse ud over dækning af faglige kompetencer på de relevante områder søges taget højde for en geografisk spredning, så hele landet så vidt muligt er repræsenteret.

Billund Kommune har udnævnt sig selv til børnenes hovedstad og har siden 2012 samarbejdet med Lego Fonden om dette projekt. Billund Kommune har således stor fokus på børn og børns vilkår og ønsker at blive et globalt videnscenter for kreativitet, leg og læring.

Der kan derfor overvejes at flytte Børnerådets sekretariat til Billund. Givet Billunds Kommunes satsning på børneområdet og samarbejdet med private virksomheder i området vurderes der at være et passende rekrutteringsgrundlag. Desuden er der gode muligheder for transport til Billund, særligt efter etableringen af jernbane, som forventes færdig i 2019.

Der vil være behov for at flytte medarbejdere, men det kan overvejes at gøres gradvist, så mindst muligt af den opbyggede viden går tabt. Uanset hvad må en udflytning dog forventes at føre til udskiftning af en stor del af medarbejderskaren.

Målet kunne være, at Børnerådet er fuldt etableret i Billund ultimo 2017.

Rådet for Socialt Udsatte

Rådet for Socialt Udsatte består af 12 medlemmer som udpeges af Social- og Indenrigsministeren. Rådet har et fast sekretariat med fem fuldtidsansatte medarbejdere.

Via undersøgelser, rapporter, debatindlæg, afholdelse af konferencer samt dialog med den enkelte, den faglige såvel som den politiske verden, forsøger Rådet at påvirke fordomme, misforståelser og holdninger om socialt udsatte. Rådet stiller desuden forslag til forbedringer af socialt udsattes kår i årsrapporter og formidler generelt god praksis i det sociale arbejde.

Det foreslås, at Rådet for Socialt Udsatte flyttes til Bornholm. Vurderingen er, at transportmulighederne fra Rønne er tilstrækkelige til, at sekretariatets medarbejdere kan komme til og fra møder i hovedstadsområdet.

Det må forventes, at det vil medføre udskiftning af en stor del af medarbejderskaren, hvorved dele af den opbyggede viden på området går tabt.

Enhed
Koncernstyring

Tekstbidrag om SIMs bidrag til statslig udflytning

Sagsbehandler
Cecilie Brøkner

Koordineret med

Sagsnr.
2015 - 5763

Doknr.
269396

Dato
26-09-2015

Region Syddanmark:

Socialstyrelsen samles nu i Odense ligger allerede i dag størstedelen af Socialstyrelsen. Styrelsen har hovedkontor i Odense men har imidlertid også en afdeling i København, som med tiden er vokset, så den i dag er næsten lige så stor som den oprindelige styrelse i Odense hovedkontoret. Denne Afdelingen i København med [177] arbejdspladser flyttes fra København til Odense til den øvrige del af styrelsen.

- Billund: Børnerådet ([165] arbejdspladser)

Region Nordjylland:

Ankestyrelsen har et velfungerende kontor i Aalborg, som nu udbygges ved at flytte yderligere 50 arbejdspladser fra København til Aalborg. Også til Aalborg flyttes dele af Ankestyrelsen ([50] arbejdspladser).

Region Hovedstaden:

I [Rønne] placeres Rådet for Socialt Udsatte med [5] arbejdspladser.

Julie Kathrine Treu Andersen

Fra: Thomas Østrup Møller <tsm@jm.dk>
Sendt: 26. september 2015 14:06
Til: Morten Eidner
Cc: Lars H. Østergaard
Emne: SV: Udflytning. Clearing af tekstbidrag til pjece. Frist mandag d. 28/9 kl. 10.

Kære Morten

Det er helt fint. Går ud fra, vi taler Viborg (i den gamle landsretsbygning)? Du behøver ikke at svare på mail :-). Men hvis en af jer ville slå på tråden (41279727) på mandag, ville det være rigtig fint.

Mvh
Thomas

-----Original Message-----

From: Morten Eidner [MOREI@fm.dk]
Sent: Friday, September 25, 2015 07:12 PM Romance Standard Time
To: Thomas Østrup Møller
Cc: Lars H. Østergaard
Subject: Udflytning. Clearing af tekstbidrag til pjece. Frist mandag d. 28/9 kl. 10.

Kære Thomas

Jeg vil bede jer klare nedenstående tekstbidrag til en pjece om udflytningen. Frist for clearing er **mandag d. 28. september kl. 10.**

Jeg skal samtidig bede jer om i jeres svar at angive, hvorvidt nogle af flytningerne på jeres område kræver lovgivning og i givet fald hvilke.

I kan kontakte mig med eventuelle spørgsmål.

Mvh Morten

Region Midtjylland:

- Civilstyrelsen (84)



FINANSMINISTERIET

Morten Eidner
Specialkonsulent, 7. kontor
M 3392 4062
E morei@fm.dk
www.fm.dk

Julie Kathrine Treu Andersen

Fra: Sine Frederiksen
Sendt: 26. september 2015 10:56
Til: Morten Eidner; Lars H. Østergaard
Cc: Jens Strunge Bonde
Emne: Fwd: Udflytning. Clearing af tekstbidrag til pjece. Frist mandag d. 28/9 kl. 10.
Vedhæftede filer: image001.gif

Kære Morten

Tak for det fremsendte, som vi nok skal melde tilbage på hurtigst muligt.

Til brug for forelæggelsen for vores M vil jeg høre, om I kan oplyse, om teksten nedenfor er udtømmende ifht udflytning af statslige arbejdspladser på vores ministers ressort? Eller om andre enheder på ministerområdet, herunder de drøftede tidligere i processen, fortsat er/kan komme i spil?

vh Sine

Fra: Morten Eidner <MOREI@fm.dk>
Dato: 25. sep. 2015 kl. 18.25.32 CEST
Til: Jens Strunge Bonde <Jens.Strunge.Bonde@uvm.dk>
Cc: Lars H. Østergaard <lho@fm.dk>
Emne: Udflytning. Clearing af tekstbidrag til pjece. Frist mandag d. 28/9 kl. 10.

Kære Jens

I har tidligere clearet tal for udflytninger af statslige arbejdspladser på jeres ressortområde. Jeg vil bede jer cleare nedenstående tekstbidrag til en pjece om udflytningen. Frist for clearing er **mandag d. 28. september kl. 10.**

Jeg skal samtidig bede jer om i jeres svar at angive, hvorvidt nogle af flytningerne på jeres område kræver lovgivning og i givet fald hvilke.

I kan kontakte mig med eventuelle spørgsmål.

Mvh Morten

Region Sjælland:

I [*Holbæk*] placeres en klynge af institutioner med relation til undervisning og forskning: Danmarks Evalueringsinstitut (EVA), Danmarks Akkrediteringsinstitution, Det Frie Forskningsråd, Danida Fellowship Centre samt en mindre del af Danmarks Innovationsfond. I alt vil [162] arbejdspladser fra de fire institutioner fremover være lokaliseret i området. Det er intentionen, at placeringen af institutioner med en fælles faglig referenceramme i samme område skal bidrage til et stærkt fagligt miljø i Nordvestsjælland inden for uddannelse og forskning.

- Sorø: Nationalt Center for Undervisning i Natur, Teknik og Sundhed ([13] arbejdspladser)

Region Midtjylland:

- Viborg: Tvistighedsnævnet & Ankenævnet for Praktikpladsvirksomhed (1)



Morten Eidner
Specialkonsulent, 7. kontor
M 3392 4062
E morei@fm.dk
www.fm.dk



Julie Kathrine Treu Andersen

Fra: Annemarie Lauritsen <alau@sum.dk>
Sendt: 25. september 2015 21:19
Til: Morten Eidner
Cc: Lars H. Østergaard
Emne: SV: Udflytning. Clearing af tekstbidrag til pjece. Frist mandag d. 28/9 kl. 10.

Ok til teksten, så længe I fastholder de 100. Ikke behov for lovgivning.

Fra: Morten Eidner [<mailto:MOREI@fm.dk>]
Sendt: 25. september 2015 18:55
Til: Annemarie Lauritsen
Cc: Lars H. Østergaard
Emne: Udflytning. Clearing af tekstbidrag til pjece. Frist mandag d. 28/9 kl. 10.

Kære Annemarie

Jeg vil bede jer klare nedenstående tekstbidrag til en pjece om udflytningen. Frist for clearing er **mandag d. 28. september kl. 10.**

Jeg skal samtidig bede jer om i jeres svar at angive, hvorvidt nogle af flytningerne på jeres område kræver lovgivning og i givet fald hvilke.

I kan kontakte mig med eventuelle spørgsmål.

Mvh Morten

Region Midtjylland:

I Aarhus placeres dele af den nye Styrelse for Patientsikkerhed med [100] arbejdspladser.



FINANSMINISTERIET

Morten Eidner

Specialkonsulent, 7. kontor

M 3392 4062

E morei@fm.dk

www.fm.dk

Julie Kathrine Treu Andersen

Fra: Ole Toft <oletof@um.dk>
Sendt: 25. september 2015 19:59
Til: Morten Eidner
Cc: Lars H. Østergaard
Emne: Re: Udflytning. Clearing af tekstbidrag til pjece. Frist mandag d. 28/9 kl. 10.
Vedhæftede filer: image001.gif; image001.gif

Kære Morten og Lars
Det skal vi nok. I hører fra os.
Mvh. Ole

Sendt fra min iPhone

Den 25/09/2015 kl. 19.18 skrev Morten Eidner <MOREI@fm.dk<<mailto:MOREI@fm.dk>>>:

Kære Ole

Jeg vil bede jer klare nedenstående tekstbidrag til en pjece om udflytningen. Frist for clearing er mandag d. 28. september kl. 10.

Jeg skal samtidig bede jer om i jeres svar at angive, hvorvidt nogle af flytningerne på jeres område kræver lovgivning og i givet fald hvilke.

I kan kontakte mig med eventuelle spørgsmål.

Mvh Morten

Region Sjælland:

I [Holbæk] placeres en klynge af institutioner med relation til undervisning og forskning: Danmarks Evalueringsinstitut (EVA), Danmarks Akkrediteringsinstitution, Det Frie Forskningsråd, Danida Fellowship Centre samt en mindre del af Danmarks Innovationsfond. I alt vil [162] arbejdspladser fra de fire institutioner fremover være lokaliseret i området. Det er intentionen, at placeringen af institutioner med en fælles faglig referenceramme i samme område skal bidrage til et stærkt fagligt miljø i Nordvestsjælland inden for uddannelse og forskning.

Region Midtjylland:

Derudover flyttes Dansk Institut for Internationale Studier (DIIS) fra København til Aarhus, hvilket indebærer flytning af [88] arbejdspladser.

[Finansministeriet]

Morten Eidner
Specialkonsulent, 7. kontor
M 3392 4062
E morei@fm.dk<<mailto:morei@fm.dk>>
www.fm.dk<<http://www.fm.dk>>

Julie Kathrine Treu Andersen

Fra: Torben Skovgaard Andersen (DEP)
Sendt: 25. september 2015 19:46
Til: Morten Eidner
Emne: Re: Udflytning. Clearing af tekstbidrag til pjece. Frist mandag d. 28/9 kl. 10.
Vedhæftede filer: image001.gif

Kære Morten

Det kan du tro. Umiddelbart er det mest klagenævnene, som der kan være lidt på. Men jeg vender tilbage inden mandag Kl. 10.

Mvh.

Torben

Sendt fra min iPhone

Den 25/09/2015 kl. 17.55 skrev Morten Eidner <MOREI@fm.dk>:

Kære Torben

I har tidligere clearet tal for udflytninger af statslige arbejdspladser på jeres ressortområde. Jeg vil bede jer cleare nedenstående tekstbidrag til en pjece om udflytningen. Frist for clearing er **mandag d. 28. september kl. 10.**

Jeg skal samtidig bede jer om i jeres svar at angive, hvorvidt nogle af flytningerne på jeres område kræver lovgivning og i givet fald hvilke.

I kan kontakte mig med eventuelle spørgsmål.

Mvh Morten

Region Sjælland:

I *Korsør* placeres hele den stedfaste del af Søfartsstyrelsen med [190] arbejdspladser. Medarbejderne i Korsør vil være beskæftiget med bl.a. søfartsregistret, søfartspolitik, maritim regulering mv.

- *Nykøbing Falster*: Dele af Erhvervsstyrelsen ([26] arbejdspladser)

Region Syddanmark:

- *Esbjerg*: Dele af Erhvervsstyrelsen ([5] arbejdspladser)

Region Midtjylland:

Viborg:

- Forbrugerklagenævnet (40)
- Dele af Erhvervsstyrelsen (19)
- Ankenævnet for Søfartsforhold (0,5)

I [*kasf*] placeres dele af Patent- og Varemærkestyrelsen ([35] arbejdspladser)

Morten Eidner
Specialkonsulent, 7. kontor
M 3392 4062
E morei@fm.dk
www.fm.dk

Fra: Helle Birkman Smith <hbs@sim.dk>
Sendt: 25. september 2015 19:37
Til: Morten Eidner
Cc: Cecilie Brøkner
Emne: Re: SV: Udflytning. Clearing af tekstbidrag til pjece. Frist mandag d. 28/9 kl. 10.

Kære Morten

Helst Rønne af hensyn til rekruttering og transportmuligheder, ved ikke om de kan bo samme sted som Statsforvaltningen? Det ville jo være hensigtsmæssigt. Måske kan Bygst. finde ud af det.

Mange hilsner

Helle

Sendt fra min iPad

Den 25. sep. 2015 kl. 15.31 skrev Morten Eidner <MOREI@fm.dk>:

Kære Helle

Mht. lokalisering vil der blive fundet en løsning. BYGST er i gang.

Mvh Morten

Fra: Helle Birkman Smith [<mailto:hbs@sim.dk>]

Sendt: 25. september 2015 19:26

Til: Morten Eidner

Cc: Cecilie Brøkner

Emne: Re: Udflytning. Clearing af tekstbidrag til pjece. Frist mandag d. 28/9 kl. 10.

Kære Morten

Vi kigger på sagen. Åv tallet for Socialstyrelsen bliver justeret lidt og vi skal lige validere tallet for åv vedr. Rådet for Socialt Udsatte. Er der fundet en konkret lokaliseringsmulighed til dette råd?

Mange hilsner

Helle

Sendt fra min iPad

Den 25. sep. 2015 kl. 15.08 skrev Morten Eidner <MOREI@fm.dk>:

Kære Helle

Jeg vil bede jer cleare nedenstående tekstbidrag til en pjece om udflytningen. Frist for clearing er **mandag d. 28. september kl. 10.**

Jeg skal samtidig bede jer om i jeres svar at angive, hvorvidt nogle af flytningerne på jeres område kræver lovgivning og i givet fald hvilke.

I kan kontakte mig med eventuelle spørgsmål.

Mvh Morten

Region Syddanmark:

I *Odense* ligger allerede i dag størstedelen af Socialstyrelsen. Styrelsen har imidlertid også en afdeling i København, som med tiden er vokset, så den i dag er næsten lige så stor som den

oprindelige styrelse i Odense. Denne afdeling med [146] arbejdspladser flyttes fra København til Odense til den øvrige del af styrelsen.

- *Billund*: Børnerådet ([15] arbejdspladser)

Region Nordjylland:

Også til Aalborg flyttes dele af Ankestyrelsen ([50] arbejdspladser).

Region Hovedstaden:

I [*Rønne*] placeres Rådet for Socialt Udsatte med [XX] arbejdspladser.

<image001.gif>

Morten Eidner
Specialkonsulent, 7. kontor
M 3392 4062
E morei@fm.dk
www.fm.dk

Fra: Helle Birkman Smith <hbs@sim.dk>
Sendt: 25. september 2015 19:26
Til: Morten Eidner
Cc: Cecilie Brøkner
Emne: Re: Udflytning. Clearing af tekstbidrag til pjece. Frist mandag d. 28/9 kl. 10.

Kære Morten

Vi kigger på sagen. Åv tallet for Socialstyrelsen bliver justeret lidt og vi skal lige validere tallet for åv vedr. Rådet for Socialt Udsatte. Er der fundet en konkret lokalisering mulighed til dette råd?

Mange hilsner
Helle

Sendt fra min iPad

Den 25. sep. 2015 kl. 15.08 skrev Morten Eidner <MOREI@fm.dk>:

Kære Helle

Jeg vil bede jer cleare nedenstående tekstbidrag til en pjece om udflytningen. Frist for clearing er **mandag d. 28. september kl. 10.**

Jeg skal samtidig bede jer om i jeres svar at angive, hvorvidt nogle af flytningerne på jeres område kræver lovgivning og i givet fald hvilke.

I kan kontakte mig med eventuelle spørgsmål.

Mvh Morten

Region Syddanmark:

I Odense ligger allerede i dag størstedelen af Socialstyrelsen. Styrelsen har imidlertid også en afdeling i København, som med tiden er vokset, så den i dag er næsten lige så stor som den oprindelige styrelse i Odense. Denne afdeling med [146] arbejdspladser flyttes fra København til Odense til den øvrige del af styrelsen.

- *Billund:* Børnerådet ([15] arbejdspladser)

Region Nordjylland:

Også til Aalborg flyttes dele af Ankestyrelsen ([50] arbejdspladser).

Region Hovedstaden:

I [Rønne] placeres Rådet for Socialt Udsatte med [XX] arbejdspladser.

<image001.gif>

Morten Eidner
Specialkonsulent, 7. kontor
M 3392 4062
E morei@fm.dk
www.fm.dk

Fra: Helle Birkman Smith <hbs@sim.dk>
Sendt: 25. september 2015 19:08
Til: Morten Eidner
Emne: Automatic reply: Udflytning. Clearing af tekstbidrag til pjece. Frist mandag d. 28/9 kl. 10.

Jeg er på tjenesterejse og er først tilbage mandag d. 28.9. Kontakt evt. Mikkel Søndergaard for spørgsmål vedr. FL og budget, Cecilie Brøkner for spørgsmål vedr. institutionerne, Mette Dige Rønholt for HR spørgsmål og Carsten Grage for spørgsmål vedr. CPR og IT.
Mvh Helle Birkman Smith

Fra: Morten Eidner
Sendt: 30. september 2015 13:09
Til: 'Jesper Roest Pedersen'
Emne: SV: Tekstbid

thanks

Fra: Jesper Roest Pedersen [<mailto:jrp@jm.dk>]
Sendt: 30. september 2015 13:09
Til: Morten Eidner
Emne: SV: Tekstbid

Hej Morten

Ok herfra.

Mvh
Jesper

Fra: Morten Eidner [<mailto:MOREI@fm.dk>]
Sendt: 30. september 2015 13:03
Til: Jesper Roest Pedersen
Emne: Tekstbid

Hej Jesper

Som aftalt den korte tekstbid. I må gerne klare så hurtigt som muligt. Beklager det korte aftræk.

Mvh Morten

I tillæg til flytningerne af arbejdspladser vil regeringen bringe en række initiativer i spil, som kan bidrage til øget aktivitet i hele Danmark og en bedre balance mellem landsdelene:

- **Politiuddannelse.** Regeringen ønsker at etablere en politiuddannelse i det vestlige Danmark.

Fra: Morten Eidner
Sendt: 30. september 2015 13:03
Til: 'Jesper Roest Pedersen'
Emne: Tekstbid

Hej Jesper

Som aftalt den korte tekstbid. I må gerne klare så hurtigt som muligt. Beklager det korte aftræk.

Mvh Morten

I tillæg til flytningerne af arbejdspladser vil regeringen bringe en række initiativer i spil, som kan bidrage til øget aktivitet i hele Danmark og en bedre balance mellem landsdelene:

- **Politiuddannelse.** Regeringen ønsker at etablere en politiuddannelse i det vestlige Danmark.

Julie Kathrine Treu Andersen

Fra: Morten Eidner
Sendt: 29. september 2015 16:11
Til: Line Skytte Mørk Hansen
Cc: Lars H. Østergaard; Jonas From Soelberg; Tina Rose Schou
Emne: Udflytning. Clearing af nyt tekstbidrag til pjece. Frist: udgangen af i dag

Kære Line

Tak for tilbagemelding.

Teksten ser nu ud som følger:

I Næstved placeres en ny styrelse for Familiesammenføring, Visum og Ophold med 200 arbejdspladser. Opgaverne i den nye styrelse udskilles fra Udlændingestyrelsen, som opdeles i to nye styrelser. Styrelsen for Familiesammenføring, Visum og Ophold er egnet til en placering uden for hovedstadsområdet, da sagsbehandlingen primært sker på et skriftligt grundlag og ikke forudsætter tæt kontakt til de nationale politimyndigheder eller asylcentre. Den fysiske borgerbetjening vil være en vigtig del af den nye styrelses opgavevaretagelse, og derfor styrkes dette område også som led i udflytningen med borgerbetjening i både København og Næstved.

I pjecen skriver vi desuden kort om de tilfælde, hvor en styrelse deles op i to nye styrelser, hvoraf en af styrelserne flyttes ud (det er der flere eksempler på).

Jeg vil bede jer hurtigst muligt klare teksten om opdelingen af Udlændingestyrelsen – gerne inden udgangen af i dag. På forhånd tak.

I flere tilfælde skabes i forbindelse med flytningen et renere opgavesnit ved at opdele forholdsvis store styrelser i to nye styrelser, hvoraf den ene del flyttes ud af hovedstadsområdet:

- Udlændingestyrelsen (deles op i Styrelsen for Familiesammenføring, Visum og Ophold i Næstved og Styrelsen for Asyl og Flygtningemodtagelse i København)

Mvh Morten

Fra: Line Skytte Mørk Hansen
Sendt: 28. september 2015 09:54
Til: Morten Eidner
Cc: Lars H. Østergaard; Jonas From Soelberg; Tina Rose Schou
Emne: SV: Udflytning. Clearing af tekstbidrag til pjece. Frist mandag d. 28/9 kl. 10.

Kære Morten

Vi foreslår følgende tekst:

Region Sjælland:

I Næstved placeres en ny styrelse for Familiesammenføring, Visum og Ophold med [200] arbejdspladser. Opgaverne i den nye styrelse udskilles fra Udlændingestyrelsen. Den nye styrelses opgaver vedrørende familiesammenføring, visum og ophold er egnede til en placering uden for hovedstadsområdet, da sagsbehandlingen primært sker på et skriftligt grundlag og ikke forudsætter tæt kontakt til de nationale politimyndigheder eller asylcentre. Den fysiske borgerbetjening vil være en vigtig del af den nye styrelses opgavevaretagelse, og derfor styrkes dette område også som led i udflytningen med borgerbetjening i både København og Næstved.

I Udlændingeloven vil der skulle ske konsekvensændringer i forhold til myndighedsbestemmelserne, således at der henvises til rette myndighed.

Og der vil være behov for en ændring af hjemlerne i Udlændingelovgivningen i forbindelse med udveksling af oplysninger mellem institutioner.

Venlig hilsen Line

Line Skytte Mørk Hansen
Afdelingschef for Koncernstyring
Direkte telefon: +45 22 13 30 63
E-mail: lin@uibm.dk

Udlændinge-, Integrations- og Boligministeriet
Departementet
Slotsholmsgade 10
DK-1216 København K
Telefon: +45 72 26 84 00
E-mail: uibm@uibm.dk
www.uibm.dk

Fra: Morten Eidner
Sendt: 25. september 2015 19:22
Til: Line Skytte Mørk Hansen
Cc: Lars H. Østergaard
Emne: Udflytning. Clearing af tekstbidrag til pjece. Frist mandag d. 28/9 kl. 10.

Kære Line

Jeg vil bede jer cleare nedenstående tekstbidrag til en pjece om udflytningen. Frist for clearing er **mandag d. 28. september kl. 10.**

Jeg skal samtidig bede jer om i jeres svar at angive, hvorvidt nogle af flytningerne på jeres område kræver lovgivning og i givet fald hvilke.

I kan kontakte mig med eventuelle spørgsmål.

Mvh Morten

Region Sjælland:

I *Næstved* placeres en ny styrelse for Familiesammenføring, Visum og Ophold med [200] arbejdspladser. Opgaverne i den nye styrelse udskilles fra Udlændingestyrelsen. Idet sagsbehandlingen vedrørende familiesammenføring, visum og ophold primært er skriftlig og ikke kræver tæt kontakt til politimyndigheder eller asylcentre, er det muligt at placere disse opgaverne uden for hovedstadsområdet.



FINANS MINISTERIET

Morten Eidner
Specialkonsulent, 7. kontor
M 3392 4062
E morei@fm.dk
www.fm.dk

Fra: Morten Eidner
Sendt: 28. september 2015 15:07
Til: Anders Kappel
Emne: Tekstbid fra pjece

Hej Anders
Som aftalt:

Arbejdspladserne flyttes så hurtigt, som det er praktisk muligt. De fysiske flytninger forventes at strække sig over flere år. De konkrete flytninger gennemføres på grundlag af planer, som de ansvarlige ministerier udarbejder.

Mvh Morten

Julie Kathrine Treu Andersen

Fra: Morten Eidner
Sendt: 25. september 2015 21:34
Til: Annemarie Lauritsen
Cc: Lars H. Østergaard
Emne: RE: Udflytning. Clearing af tekstbidrag til pjece. Frist mandag d. 28/9 kl. 10.

Ok, tak for melding.
Mvh Morten

Sendt fra Samsung mobil.

----- Oprindelig meddelelse -----

Fra: Annemarie Lauritsen <alau@sum.dk>
Dato: 25/09/2015 21.19 (GMT+01:00)
Til: Morten Eidner <MOREI@fm.dk>
Cc: "Lars H. Østergaard" <lho@fm.dk>
Emne: SV: Udflytning. Clearing af tekstbidrag til pjece. Frist mandag d. 28/9 kl. 10.

Ok til teksten, så længe I fastholder de 100. Ikke behov for lovgivning.

Fra: Morten Eidner [<mailto:MOREI@fm.dk>]
Sendt: 25. september 2015 18:55
Til: Annemarie Lauritsen
Cc: Lars H. Østergaard
Emne: Udflytning. Clearing af tekstbidrag til pjece. Frist mandag d. 28/9 kl. 10.

Kære Annemarie

Jeg vil bede jer klare nedenstående tekstbidrag til en pjece om udflytningen. Frist for clearing er **mandag d. 28. september kl. 10.**

Jeg skal samtidig bede jer om i jeres svar at angive, hvorvidt nogle af flytningerne på jeres område kræver lovgivning og i givet fald hvilke.

I kan kontakte mig med eventuelle spørgsmål.

Mvh Morten

Region Midtjylland:
I Aarhus placeres dele af den nye Styrelse for Patientsikkerhed med [100] arbejdspladser.



FINANSMINISTERIET

Morten Eidner
Specialkonsulent, 7. kontor
M 3392 4062
E morei@fm.dk
www.fm.dk

Julie Kathrine Treu Andersen

Fra: Morten Eidner
Sendt: 25. september 2015 19:38
Til: Per Gammelgaard; Rikke Ginnerup
Emne: Tekst til pjece

Kære begge

Her er, hvad der pt. står om SAM i pjecen (det er ikke meget):

I *Hjørring* placeres Statens Administration med [226] arbejdspladser.

Derudover fremgår det, at:

Der vil blive placeret et antal arbejdspladser i ATP/Udbetaling Danmarks regionale centre

og at

Fordelingen af arbejdspladser mellem ATP/Udbetaling Danmark-centrene i Frederikshavn, Holstebro, Haderslev, Vordingborg og Hillerød afklares senere.

Mvh Morten



FINANSMINISTERIET

Morten Eidner
Specialkonsulent, 7. kontor
M 3392 4062
E morei@fm.dk
www.fm.dk

Julie Kathrine Treu Andersen

Fra: Morten Eidner
Sendt: 25. september 2015 19:32
Til: 'Helle Birkman Smith'
Emne: SV: Udflytning. Clearing af tekstbidrag til pjece. Frist mandag d. 28/9 kl. 10.

Kære Helle
Mht. lokalisering vil der blive fundet en løsning. BYGST er i gang.
Mvh Morten

Fra: Helle Birkman Smith [<mailto:hbs@sim.dk>]
Sendt: 25. september 2015 19:26
Til: Morten Eidner
Cc: Cecilie Brøkner
Emne: Re: Udflytning. Clearing af tekstbidrag til pjece. Frist mandag d. 28/9 kl. 10.

Kære Morten

Vi kigger på sagen. Åv tallet for Socialstyrelsen bliver justeret lidt og vi skal lige validere tallet for åv vedr. Rådet for Socialt Udsatte. Er der fundet en konkret lokaliseringsmulighed til dette råd?

Mange hilsner
Helle

Sendt fra min iPad

Den 25. sep. 2015 kl. 15.08 skrev Morten Eidner <MOREI@fm.dk>:

Kære Helle

Jeg vil bede jer cleare nedenstående tekstbidrag til en pjece om udflytningen. Frist for clearing er **mandag d. 28. september kl. 10.**

Jeg skal samtidig bede jer om i jeres svar at angive, hvorvidt nogle af flytningerne på jeres område kræver lovgivning og i givet fald hvilke.

I kan kontakte mig med eventuelle spørgsmål.

Mvh Morten

Region Syddanmark:

I Odense ligger allerede i dag størstedelen af Socialstyrelsen. Styrelsen har imidlertid også en afdeling i København, som med tiden er vokset, så den i dag er næsten lige så stor som den oprindelige styrelse i Odense. Denne afdeling med [146] arbejdspladser flyttes fra København til Odense til den øvrige del af styrelsen.

- *Billund:* Børnerådet ([15] arbejdspladser)

Region Nordjylland:

Også til Aalborg flyttes dele af Ankestyrelsen ([50] arbejdspladser).

Region Hovedstaden:

I [Rønne] placeres Rådet for Socialt Udsatte med [XX] arbejdspladser.

<image001.gif>

Morten Eidner
Specialkonsulent, 7. kontor
M 3392 4062
E morei@fm.dk
www.fm.dk

Julie Kathrine Treu Andersen

Fra: Morten Eidner
Sendt: 25. september 2015 19:22
Til: 'Lin@uibm.dk'
Cc: Lars H. Østergaard
Emne: Udflytning. Clearing af tekstbidrag til pjece. Frist mandag d. 28/9 kl. 10.

Kære Line

Jeg vil bede jer klare nedenstående tekstbidrag til en pjece om udflytningen. Frist for clearing er **mandag d. 28. september kl. 10.**

Jeg skal samtidig bede jer om i jeres svar at angive, hvorvidt nogle af flytningerne på jeres område kræver lovgivning og i givet fald hvilke.

I kan kontakte mig med eventuelle spørgsmål.

Mvh Morten

Region Sjælland:

I *Næstved* placeres en ny styrelse for Familiesammenføring, Visum og Ophold med [200] arbejdspladser. Opgaverne i den nye styrelse udskilles fra Udlændingestyrelsen. Idet sagsbehandlingen vedrørende familiesammenføring, visum og ophold primært er skriftlig og ikke kræver tæt kontakt til politimyndigheder eller asylcentre, er det muligt at placere disse opgaverne uden for hovedstadsområdet.

**FINANSMINISTERIET**

Morten Eidner
Specialkonsulent, 7. kontor
M 3392 4062
E morei@fm.dk
www.fm.dk

Julie Kathrine Treu Andersen

Fra: Morten Eidner
Sendt: 25. september 2015 19:19
Til: 'Oletof@um.dk'
Cc: Lars H. Østergaard
Emne: Udflytning. Clearing af tekstbidrag til pjece. Frist mandag d. 28/9 kl. 10.

Kære Ole

Jeg vil bede jer klare nedenstående tekstbidrag til en pjece om udflytningen. Frist for clearing er **mandag d. 28. september kl. 10.**

Jeg skal samtidig bede jer om i jeres svar at angive, hvorvidt nogle af flytningerne på jeres område kræver lovgivning og i givet fald hvilke.

I kan kontakte mig med eventuelle spørgsmål.

Mvh Morten

Region Sjælland:

I [Holbæk] placeres en klynge af institutioner med relation til undervisning og forskning: Danmarks Evalueringsinstitut (EVA), Danmarks Akkrediteringsinstitution, Det Frie Forskningsråd, Danida Fellowship Centre samt en mindre del af Danmarks Innovationsfond. I alt vil [162] arbejdspladser fra de fire institutioner fremover være lokaliseret i området. Det er intentionen, at placeringen af institutioner med en fælles faglig referenceramme i samme område skal bidrage til et stærkt fagligt miljø i Nordvestsjælland inden for uddannelse og forskning.

Region Midtjylland:

Derudover flyttes Dansk Institut for Internationale Studier (DIIS) fra København til Aarhus, hvilket indebærer flytning af [88] arbejdspladser.



FINANSMINISTERIET

Morten Eidner

Specialkonsulent, 7. kontor

M 3392 4062

E morei@fm.dk

www.fm.dk

Julie Kathrine Treu Andersen

Fra: Morten Eidner
Sendt: 25. september 2015 19:12
Til: 'tsm@jm.dk'
Cc: Lars H. Østergaard
Emne: Udflytning. Clearing af tekstbidrag til pjece. Frist mandag d. 28/9 kl. 10.

Kære Thomas

Jeg vil bede jer klare nedenstående tekstbidrag til en pjece om udflytningen. Frist for clearing er **mandag d. 28. september kl. 10.**

Jeg skal samtidig bede jer om i jeres svar at angive, hvorvidt nogle af flytningerne på jeres område kræver lovgivning og i givet fald hvilke.

I kan kontakte mig med eventuelle spørgsmål.

Mvh Morten

Region Midtjylland:

- Civilstyrelsen (84)



FINANSMINISTERIET

Morten Eidner
Specialkonsulent, 7. kontor
M 3392 4062
E morei@fm.dk
www.fm.dk

Julie Kathrine Treu Andersen

Fra: Morten Eidner
Sendt: 25. september 2015 19:08
Til: 'hbs@oim.dk'
Cc: Lars H. Østergaard
Emne: Udflytning. Clearing af tekstbidrag til pjece. Frist mandag d. 28/9 kl. 10.

Kære Helle

Jeg vil bede jer klare nedenstående tekstbidrag til en pjece om udflytningen. Frist for clearing er **mandag d. 28. september kl. 10.**

Jeg skal samtidig bede jer om i jeres svar at angive, hvorvidt nogle af flytningerne på jeres område kræver lovgivning og i givet fald hvilke.

I kan kontakte mig med eventuelle spørgsmål.

Mvh Morten

Region Syddanmark:

I Odense ligger allerede i dag størstedelen af Socialstyrelsen. Styrelsen har imidlertid også en afdeling i København, som med tiden er vokset, så den i dag er næsten lige så stor som den oprindelige styrelse i Odense. Denne afdeling med [146] arbejdspladser flyttes fra København til Odense til den øvrige del af styrelsen.

- *Billund:* Børnerådet ([15] arbejdspladser)

Region Nordjylland:

Også til Aalborg flyttes dele af Ankestyrelsen ([50] arbejdspladser).

Region Hovedstaden:

I [Rønne] placeres Rådet for Socialt Udsatte med [XX] arbejdspladser.



FINANSMINISTERIET

Morten Eidner

Specialkonsulent, 7. kontor

M 3392 4062

E morei@fm.dk

www.fm.dk

Julie Kathrine Treu Andersen

Fra: Morten Eidner
Sendt: 25. september 2015 19:01
Til: 'csl@ufm.dk'
Cc: Lars H. Østergaard
Emne: Udflytning. Clearing af tekstbidrag til pjece. Frist mandag d. 28/9 kl. 10.

Kære Christian

Jeg vil bede jer klare nedenstående tekstbidrag til en pjece om udflytningen. Frist for clearing er **mandag d. 28. september kl. 10.**

Jeg skal samtidig bede jer om i jeres svar at angive, hvorvidt nogle af flytningerne på jeres område kræver lovgivning og i givet fald hvilke.

I kan kontakte mig med eventuelle spørgsmål.

Mvh Morten

Region Sjælland:

I [Holbæk] placeres en klynge af institutioner med relation til undervisning og forskning: Danmarks Evalueringsinstitut (EVA), Danmarks Akkrediteringsinstitution, Det Frie Forskningsråd, Danida Fellowship Centre samt en mindre del af Danmarks Innovationsfond. I alt vil [162] arbejdspladser fra de fire institutioner fremover være lokaliseret i området. Det er intentionen, at placeringen af institutioner med en fælles faglig referenceramme i samme område skal bidrage til et stærkt fagligt miljø i Nordvestsjælland inden for uddannelse og forskning.

**FINANSMINISTERIET**

Morten Eidner
Specialkonsulent, 7. kontor
M 3392 4062
E morei@fm.dk
www.fm.dk

Julie Kathrine Treu Andersen

Fra: Morten Eidner
Sendt: 25. september 2015 19:00
Til: 'nhh@fmn.dk'
Cc: Lars H. Østergaard
Emne: SV: Udflytning. Clearing af tekstbidrag til pjece. Frist mandag d. 28/9 kl. 10.

Kære Niels Henrik

Jf. din bemærkning er teksten justeret. Se neden for med rødt. I må gerne tage udgangspunkt i den nye tekst ifm. clearing. Tak.

Mvh Morten

Fra: Morten Eidner
Sendt: 25. september 2015 18:01
Til: 'nhh@fmn.dk'
Cc: Lars H. Østergaard
Emne: Udflytning. Clearing af tekstbidrag til pjece. Frist mandag d. 28/9 kl. 10.

Kære Niels Henrik

I har tidligere clearet tal for udflytninger af statslige arbejdspladser på jeres ressortområde. Jeg vil bede jer klare nedenstående tekstbidrag til en pjece om udflytningen. Frist for clearing er **mandag d. 28. september kl. 10.**

Jeg skal samtidig bede jer om i jeres svar at angive, hvorvidt nogle af flytningerne på jeres område kræver lovgivning og i givet fald hvilke.

I kan kontakte mig med eventuelle spørgsmål.

Mvh Morten

Region Nordjylland:

i Hjørring placeres dele af Forsvarsministeriets Personalestyrelse. Det medfører, at der flyttes [40] arbejdspladser til byen.



FINANSMINISTERIET

Morten Eidner
Specialkonsulent, 7. kontor
M 3392 4062
E morei@fmn.dk
www.fmn.dk

Julie Kathrine Treu Andersen

Fra: Morten Eidner
Sendt: 25. september 2015 18:55
Til: 'alau@sum.dk'
Cc: Lars H. Østergaard
Emne: Udflytning. Clearing af tekstbidrag til pjece. Frist mandag d. 28/9 kl. 10.

Kære Annemarie

Jeg vil bede jer klare nedenstående tekstbidrag til en pjece om udflytningen. Frist for clearing er **mandag d. 28. september kl. 10.**

Jeg skal samtidig bede jer om i jeres svar at angive, hvorvidt nogle af flytningerne på jeres område kræver lovgivning og i givet fald hvilke.

I kan kontakte mig med eventuelle spørgsmål.

Mvh Morten

Region Midtjylland:

I Aarhus placeres dele af den nye Styrelse for Patientsikkerhed med [100] arbejdspladser.



FINANSMINISTERIET

Morten Eidner

Specialkonsulent, 7. kontor

M 3392 4062

E morei@fm.dk

www.fm.dk

Julie Kathrine Treu Andersen

Fra: Morten Eidner
Sendt: 25. september 2015 18:52
Til: 'sky@kum.dk'
Cc: Lars H. Østergaard
Emne: Udflytning. Clearing af tekstbidrag til pjece. Frist mandag d. 28/9 kl. 10.

Kære Steen

I har tidligere clearet tal for udflytninger af statslige arbejdspladser på jeres ressortområde. Jeg vil bede jer klare nedenstående tekstbidrag til en pjece om udflytningen. Frist for clearing er **mandag d. 28. september kl. 10.**

Jeg skal samtidig bede jer om i jeres svar at angive, hvorvidt nogle af flytningerne på jeres område kræver lovgivning og i givet fald hvilke.

I kan kontakte mig med eventuelle spørgsmål.

Mvh Morten

Region Sjælland:

I *Nykøbing Falster* placeres et nyoprettet kontor, Statens Kulturarvskontor, med [60] arbejdspladser, som skal varetage opgaver vedrørende Danmarks kulturarv, som i dag varetages i Kulturstyrelsen og Styrelsen for Slotte og Kulturejendomme.

Region Midtjylland:

- *Djursland*: Jagt- og Skovbrugsmuseet ([13] arbejdspladser)

Region Hovedstaden:

I *Helsingør* placeres Statens Værksteder for Kunst med 8 arbejdspladser.

Yderligere initiativer:

I tillæg til flytningerne af arbejdspladser vil regeringen bringe en række initiativer i spil, som kan bidrage til øget aktivitet i hele Danmark og en bedre balance mellem landsdelene:

- *Bedre kulturpolitisk balance*. Regeringen vil arbejde for at fremme en kulturpolitik for hele landet, herunder gennem en række konkrete tiltag, jf. boks 3.2.

Boks 3.2**Tiltag til fremme af bedre kulturpolitisk balance**

- DR har i dag en række regionale enheder. Kulturministeren vil drøfte med Danmarks Radio, om en større andel af produktionsvirksomheden kan finde sted i de regionale enheder
- Kulturministeren vil tilskynde til en større geografisk spredning, når der udpeges medlemmer til sagkyndige udvalg, herunder særligt Statens Kunstfonds faglige udvalg
- Ved tildelingen af tilskudsmidler og frie midler vil kulturministeren lægge vægt på, at midlerne i stigende grad skal gives til områder uden for Københavns og Frederiksbergs Kommuner

Kilde: Regeringen



FINANSMINISTERIET

Morten Eidner
Specialkonsulent, 7. kontor

M 3392 4062
E morei@fm.dk
www.fm.dk

Julie Kathrine Treu Andersen

Fra: Morten Eidner
Sendt: 25. september 2015 18:26
Til: 'Jens.Strunge.Bonde@uvm.dk'
Cc: Lars H. Østergaard
Emne: Udflytning. Clearing af tekstbidrag til pjece. Frist mandag d. 28/9 kl. 10.

Kære Jens

I har tidligere clearet tal for udflytninger af statslige arbejdspladser på jeres ressortområde. Jeg vil bede jer klare nedenstående tekstbidrag til en pjece om udflytningen. Frist for clearing er **mandag d. 28. september kl. 10.**

Jeg skal samtidig bede jer om i jeres svar at angive, hvorvidt nogle af flytningerne på jeres område kræver lovgivning og i givet fald hvilke.

I kan kontakte mig med eventuelle spørgsmål.

Mvh Morten

Region Sjælland:

I [Holbæk] placeres en klynge af institutioner med relation til undervisning og forskning: Danmarks Evalueringsinstitut (EVA), Danmarks Akkrediteringsinstitution, Det Frie Forskningsråd, Danida Fellowship Centre samt en mindre del af Danmarks Innovationsfond. I alt vil [162] arbejdspladser fra de fire institutioner fremover være lokaliseret i området. Det er intentionen, at placeringen af institutioner med en fælles faglig referenceramme i samme område skal bidrage til et stærkt fagligt miljø i Nordvestsjælland inden for uddannelse og forskning.

- Sorø: Nationalt Center for Undervisning i Natur, Teknik og Sundhed ([13] arbejdspladser)

Region Midtjylland:

- Viborg: Tvistighedsnævnet & Ankenævnet for Praktikpladsvirksomhed (1)



FINANSMINISTERIET

Morten Eidner

Specialkonsulent, 7. kontor

M 3392 4062

E morei@fm.dk

www.fm.dk

Julie Kathrine Treu Andersen

Fra: Morten Eidner
Sendt: 25. september 2015 18:15
Til: 'fsc@trm.dk'
Cc: Lars H. Østergaard
Emne: Udflytning. Clearing af tekstbidrag til pjece. Frist mandag d. 28/9 kl. 10.

Kære Flemming

I har tidligere clearet tal for udflytninger af statslige arbejdspladser på jeres ressortområde. Jeg vil bede jer cleare nedenstående tekstbidrag til en pjece om udflytningen. Frist for clearing er **mandag d. 28. september kl. 10.**

Jeg skal samtidig bede jer om i jeres svar at angive, hvorvidt nogle af flytningerne på jeres område kræver lovgivning og i givet fald hvilke.

I kan kontakte mig med eventuelle spørgsmål.

Mvh Morten

Region Sjælland:

I *Ringsted* placeres [310] arbejdspladser under BaneDanmark. Ringsted er med sin centrale placering i jernbanenettet midt på Sjælland velegnet som udgangspunkt for varetagelse af infrastruktur og vedligeholdelse af banenettet.

- *Slagelse*: Kommissarius ved Statens Ekspropriationer på Øerne ([13] arbejdspladser)

Region Syddanmark:

I *Ribe* placeres Færdselsstyrelsen, som er en ny styrelse, der skal varetage opgaver, som i dag er placeret i Trafik- og Byggestyrelsen. Den nye styrelse i Ribe kommer til at rumme [65] arbejdspladser. Dertil kommer [2] arbejdspladser til sekretariatsbetjening af taksationskommissioner.

Dele af Bygningsstyrelsen flyttes til *Skanderborg* ([32] arbejdspladser).



FINANSMINISTERIET

Morten Eidner

Specialkonsulent, 7. kontor

M 3392 4062

E morei@fm.dk

www.fm.dk

Fra: Morten Eidner
Sendt: 25. september 2015 18:01
Til: 'nhh@fmn.dk'
Cc: Lars H. Østergaard
Emne: Udflytning. Clearing af tekstbidrag til pjece. Frist mandag d. 28/9 kl. 10.

Kære Niels Henrik

I har tidligere clearet tal for udflytninger af statslige arbejdspladser på jeres ressortområde. Jeg vil bede jer cleare nedenstående tekstbidrag til en pjece om udflytningen. Frist for clearing er **mandag d. 28. september kl. 10.**

Jeg skal samtidig bede jer om i jeres svar at angive, hvorvidt nogle af flytningerne på jeres område kræver lovgivning og i givet fald hvilke.

I kan kontakte mig med eventuelle spørgsmål.

Mvh Morten

Region Nordjylland:

i Hjørring placeres dele af Forsvarsministeriets Personalestyrelse. Det medfører [40] arbejdspladser til byen.



FINANSMINISTERIET

Morten Eidner

Specialkonsulent, 7. kontor

M 3392 4062

E morei@fm.dk

www.fm.dk

Julie Kathrine Treu Andersen

Fra: Morten Eidner
Sendt: 25. september 2015 17:55
Til: 'TSA@evm.dk'
Cc: Lars H. Østergaard
Emne: Udflytning. Clearing af tekstbidrag til pjece. Frist mandag d. 28/9 kl. 10.

Kære Torben

I har tidligere clearret tal for udflytninger af statslige arbejdspladser på jeres ressortområde. Jeg vil bede jer clearre nedenstående tekstbidrag til en pjece om udflytningen. Frist for clearing er **mandag d. 28. september kl. 10.**

Jeg skal samtidig bede jer om i jeres svar at angive, hvorvidt nogle af flytningerne på jeres område kræver lovgivning og i givet fald hvilke.

I kan kontakte mig med eventuelle spørgsmål.

Mvh Morten

Region Sjælland:

I Korsør placeres hele den stedfaste del af Søfartsstyrelsen med [190] arbejdspladser. Medarbejderne i Korsør vil være beskæftiget med bl.a. søfartsregistret, søfartspolitik, maritim regulering mv.

- *Nykøbing Falster*: Dele af Erhvervsstyrelsen ([26] arbejdspladser)

Region Syddanmark:

- *Esbjerg*: Dele af Erhvervsstyrelsen ([5] arbejdspladser)

Region Midtjylland:

Viborg:

- Forbrugerklagenævnet (40)
- Dele af Erhvervsstyrelsen (19)
- Ankenævnet for Søfartsforhold (0,5)

I [*kast*] placeres dele af Patent- og Varemærkestyrelsen ([35] arbejdspladser)



FINANS MINISTERIET

Morten Eidner

Specialkonsulent, 7. kontor

M 3392 4062

E morei@fm.dk

www.fm.dk

Julie Kathrine Treu Andersen

Fra: Morten Eidner
Sendt: 25. september 2015 17:44
Til: 'sky@bm.dk'
Cc: Lars H. Østergaard
Emne: Udflytning. Clearing af tekstbidrag til pjece. Frist mandag d. 28/9 kl. 10.

Kære Søren

I har tidligere clearret tal for udflytninger af statslige arbejdspladser på jeres ressortområde. Jeg vil bede jer klare nedenstående tekstbidrag til en pjece om udflytningen. Frist for clearing er **mandag d. 28. september kl. 10.**

Jeg skal samtidig bede jer om i jeres svar at angive, hvorvidt nogle af flytningerne på jeres område kræver lovgivning og i givet fald hvilke.

I kan kontakte mig med eventuelle spørgsmål.

Mvh Morten

Generelt:

Fordelingen af arbejdspladser mellem ATP/Udbetaling Danmark-centrene i Frederikshavn, Holstebro, Haderslev, Vordingborg og Hillerød afklares senere.

Region Sjælland:

I *Slagelse* etableres et fagligt miljø på arbejdsmarkedsområdet med placeringen i byen af dele af Arbejdstilsynet og dele af Styrelsen for Arbejdsmarked og Rekruttering. [76] medarbejdere vil være beskæftiget på dette område.

- *Vordingborg:* Et antal arbejdspladser i ATP/Udbetaling Danmarks regionale center

Region Syddanmark:

- *Haderslev:* Et antal arbejdspladser i ATP/Udbetaling Danmarks regionale center

Region Midtjylland:

- *Viborg:* Center for Klager om Arbejdsløshedsforsikring (22)
- *Holstebro:* Et antal arbejdspladser i ATP/Udbetaling Danmarks regionale center

Region Nordjylland:

- *Frederikshavn:* Et antal arbejdspladser i ATP/Udbetaling Danmarks regionale center



FINANSMINISTERIET

Morten Eidner
Specialkonsulent, 7. kontor
M 3392 4062
E morei@fm.dk
www.fm.dk

Julie Kathrine Treu Andersen

Fra: Morten Eidner
Sendt: 25. september 2015 17:35
Til: 'nab@skm.dk'
Cc: Lars H. Østergaard
Emne: Udflytning. Clearing af tekstbidrag til pjece. Frist mandag d. 28/9 kl. 10.

Kære Andreas

I forlængelse af nedenstående skal jeg bede jer om i jeres svar at angive, hvorvidt nogle af flytningerne på jeres område kræver lovgivning og i givet fald hvilke.

På forhånd tak.

Mvh Morten

Fra: Morten Eidner
Sendt: 25. september 2015 17:28
Til: 'nab@skm.dk'
Cc: Lars H. Østergaard
Emne: Udflytning. Clearing af tekstbidrag til pjece. Frist mandag d. 28/9 kl. 10.

Kære Andreas

I har tidligere clearet tal for udflytninger af statslige arbejdspladser på jeres ressortområde. Jeg vil bede jer cleare nedenstående tekstbidrag til en pjece om udflytningen. Frist for clearing er **mandag d. 28. september kl. 10.**

I kan kontakte mig med eventuelle spørgsmål.

Mvh Morten

Generelt:

I tillæg til de arbejdspladser, der allerede er fundet nye placeringer til rundt om i landet, vil der som led i regeringens handlingsplan for SKAT blive tilført [350] nye årsværk på inddrivelsesområdet og [50] årsværk til at styrke udbetaling og kontrol på udbytteområdet. En stor del af disse arbejdspladser vil blive placeret på SKATs eksisterende lokaliteter i Thisted, Ringkøbing, Herning, Grenå, Tønder, Middelfart og Svenborg. Som en del af handlingsplanen for SKAT aflyses desuden visse planlagte nedskaleringer i SKAT uden for hovedstadsområdet.

Region Sjælland:

- *Roskilde:* Dele af SKAT ([40] arbejdspladser)
- *Næstved:* Dele af SKAT ([20] arbejdspladser)

Region Syddanmark:

Derudover flyttes også Spillemyndigheden til Odense. Det medfører [50] nye arbejdspladser til byen.

- *Odense:* Dele af SKAT ([20] arbejdspladser)
- *Fibe:* Dele af SKAT ([20] arbejdspladser)
- *Tønder, Middelfart, Svenborg:* Som led i regeringens handlingsplan for SKAT oprettes et antal nye stillinger i SKATs eksisterende centre

Region Midtjylland:

I *Ringkøbing* og *Herning* placeres der i hver by yderligere [40] arbejdspladser fra SKAT. I *Silkeborg* placeres dele af Skatteankestyrelsen ([25] arbejdspladser)

- *Ringkøbing, Herning, Grenå:* Som led i regeringens handlingsplan for SKAT oprettes et antal nye stillinger i SKATs eksisterende centre

Region Nordjylland:

Også til Aalborg flyttes dele af SKAT ([60] arbejdspladser)

- *Thisted:* Som led i regeringens handlingsplan for SKAT oprettes et antal nye stillinger i SKATs eksisterende center

Eksempler på tidligere flytninger:

- SKATs betalingscenter til Ringkøbing (2005) – ca. 175 ÅV



FINANSMINISTERIET

Morten Eidner

Specialkonsulent, 7. kontor

M 3392 4062

E morei@fm.dk

www.fm.dk

Julie Kathrine Treu Andersen

Fra: Morten Eidner
Sendt: 25. september 2015 17:28
Til: 'nab@skm.dk'
Cc: Lars H. Østergaard
Emne: Udflytning. Clearing af tekstbidrag til pjece. Frist mandag d. 28/9 kl. 10.

Kære Andreas

I har tidligere clearret tal for udflytninger af statslige arbejdspladser på jeres ressortområde. Jeg vil bede jer klare nedenstående tekstbidrag til en pjece om udflytningen. Frist for clearing er **mandag d. 28. september kl. 10.**

I kan kontakte mig med eventuelle spørgsmål.

Mvh Morten

Generelt:

I tillæg til de arbejdspladser, der allerede er fundet nye placeringer til rundt om i landet, vil der som led i regeringens handlingsplan for SKAT blive tilført [350] nye årsværk på inddrivelsesområdet og [50] årsværk til at styrke udbetaling og kontrol på udbytteområdet. En stor del af disse arbejdspladser vil blive placeret på SKATs eksisterende lokaliteter i Thisted, Ringkøbing, Herning, Grenå, Tønder, Middelfart og Svenborg. Som en del af handlingsplanen for SKAT aflyses desuden visse planlagte nedskaleringer i SKAT uden for hovedstadsområdet.

Region Sjælland:

- *Roskilde:* Dele af SKAT ([40] arbejdspladser)
- *Næstved:* Dele af SKAT ([20] arbejdspladser)

Region Syddanmark:

Derudover flyttes også Spillemyndigheden til Odense. Det medfører [50] nye arbejdspladser til byen.

- *Odense:* Dele af SKAT ([20] arbejdspladser)
- *Ribe:* Dele af SKAT ([20] arbejdspladser)
- *Tønder, Middelfart, Svenborg:* Som led i regeringens handlingsplan for SKAT oprettes et antal nye stillinger i SKATs eksisterende centre

Region Midtjylland:

I *Ringkøbing* og *Herning* placeres der i hver by yderligere [40] arbejdspladser fra SKAT. I *Silkeborg* placeres dele af Skatteankestyrelsen ([25] arbejdspladser)

- *Ringkøbing, Herning, Grenå:* Som led i regeringens handlingsplan for SKAT oprettes et antal nye stillinger i SKATs eksisterende centre

Region Nordjylland:

Også til Aalborg flyttes dele af SKAT ([60] arbejdspladser)

- *Thisted:* Som led i regeringens handlingsplan for SKAT oprettes et antal nye stillinger i SKATs eksisterende center

Eksempler på tidligere flytninger:

- SKATs betalingscenter til Ringkøbing (2005) – ca. 175 ÅV

Morten Eidner
Specialkonsulent, 7. kontor
M 3392 4062
E morei@fm.dk
www.fm.dk

Julie Kathrine Treu Andersen

Fra: Rikke Ginnerup
Sendt: 28. september 2015 10:34
Til: Morten Eidner; Lars H. Østergaard
Cc: Tobias Holmstrup
Emne: Publikation
Vedhæftede filer: 20150925 Publikation_AEL.docx

Kære Morten og Lars

Hermed Moderniseringsstyrelsens bemærkninger til publikationen, som er godkendt af PTA.

I må endelig vende tilbage, hvis der er spørgsmål hertil.

Mvh
Rikke

Fra: Rikke Ginnerup
Sendt: 22. september 2015 09:06
Til: Morten Eidner
Cc: Lars H. Østergaard; FM DL MODST Ledelsessekretariat; Inge Friis Svendsen; Marie Munk; Poul Taankvist
Emne: Bidrag til publikation
Vedhæftede filer: 2 Bilag_modst input final.docx

Kære Morten

Hermed fremsendes MODST bidrag og bemærkninger til publikationen. Bemærk, at der udestår en validering af casene.

Mvh
Rikke

Fra: Anders Kappel
Sendt: 25. september 2015 11:09
Til: Morten Eidner
Cc: Rikke Ginnerup; Sara Johanne Husted
Emne: Valideret cases til pjece
Vedhæftede filer: Valideret Ankestyrelsen.docx; Valideret Sikkerhedsstyrelsen_2.docx

Kære Morten.

Hermed valideret cases som kan benyttes i pjece.

Vi har desuden en ekstra case på Ankestyrelsen, vedr. opgaveløsning, som vi vender med SIM-ressource i dag, og forsøger at få valideret med udgangen af dagen. Er det for sent?

Mvh. Anders.



MODERNISERINGSSTYRELSEN

Anders Kappel

Fuldmægtig

Analyse

T 41 78 21 60

E andka@modst.dk

www.modst.dk

Valideret eksempler – Ankestyrelsen

Boks 1

Eksempel på tiltag til fastholdelse af medarbejdere

Ved etablering af Ankestyrelsen i Aalborg flyttede 58 pct. af de berørte medarbejdere fra statsforvaltningen Syddanmark (Aabenraa) og Statsforvaltningen Midtjylland (Ringkøbing) med til deres nye arbejdssted i Aalborg. Forinden blev der blandt andet arrangeret busture for de ansatte til arbejdspladsens nye beliggenhed, hvor interesserede medarbejdere fik præsenteret arbejdspladsens nye lokaler samt fik indtryk af mulighederne i det nye lokalområde. Samtidig blev der iværksat forskellige fleksible ordninger for arbejdets tilrettelæggelse i en overgangsperiode.

Kilde: Ankestyrelsen

Boks 2

Eksempler på tiltag vedrørende fleksibilitet

Erfaringer fra Ankestyrelsen

For at imødekomme medarbejdernes behov for fleksibilitet valgte Ankestyrelsen i en overgangsperiode at tilbyde udvalgte medarbejdere, der skulle pendle over en længere distance, en fleksibel ordning med mulighed for op til to ugentlige hjemmearbejdsdage. Muligheden for at arbejde uden for arbejdspladsen blev blandt andet understøttet af, at medarbejderne fik stillet relevant udstyr såsom pc, telefon og tablet til rådighed.

Kilde: Ankestyrelsen

Boks 1

Eksempel på Sikkerhedsstyrelsens erfaringer med omkostninger i forbindelse med udflytning og etablering

I forbindelse med sammenlægningen af en række mindre styrelser i 2004, blev Sikkerhedsstyrelsen etableret i Esbjerg med ca. 80 arbejdspladser over en to-årig periode. For at finansiere de forventede meromkostninger, som følge af flytningen og sammenlægningen, blev der på finansloven 2004 afsat 40 mio. kr. over to år. Dette svarer til ca. 500.000 kr. pr. arbejdsplads. Sikkerhedsstyrelsen formåede at holde meromkostningerne indenfor den på finansloven afsatte ramme.

Anm.: De angivne priser er i 2004-niveau

Kilde: Finansloven 2004, 'Erfaringer med udflytning af statslige arbejdspladser' undersøgelse til Velfærdsministeriet 2009, Sikkerhedsstyrelsens årsrapport 2005

Boks 2

Eksempel på tiltag til fastholdelse af medarbejdere

Ved oprettelsen af Sikkerhedsstyrelsen var medflytningsfrekvensen ca. 25 pct. Allerede inden flytningen blev der derfor arbejdet med at tydeliggøre for medarbejderne, hvad det ville sige at arbejde i den nye styrelse, og hvad der er af muligheder ved at bo og arbejde i Esbjerg. Her bidrog Esbjerg Kommunes modtagernetværk, der formidlede samarbejde med lokale ejendomsmæglere, samarbejde med Vardø og andre nabokommuner med information om muligheder for boliger og børnepasning (ikke pasningsgaranti), samarbejde med Esbjerg Erhvervsudvikling om distribution af cv'ere for ægtefæller til virksomheder samt information om virksomheder og jobmuligheder i området.

Kilde: 'Erfaringer med udflytning af statslige arbejdspladser' undersøgelse til Velfærdsministeriet 2009,

Fra: Anders Kappel
Sendt: 1. september 2015 15:32
Til: Morten Eidner; Mads Nørgaard Jørgensen
Cc: Rikke Ginnerup; Christian Klint Nielsen; Lars H. Østergaard
Emne: Skøn for omkostninger ved geografisk udflytning af arbejdspladser
Vedhæftede filer: 2 Skøn for omkostninger ved geografisk udflytning af arbejdspladser 010915.docx;
3 Bilag 1 - breakdown af omkostningsdrivere red.pptx; 4 Bilag 2 - forudsætninger
for omkostningsdrivere.pptx

Kære Begge.

Hermed opdateret vandfald inkl. bilag med forudsætninger. Rikke ringer lige til Lars ang. regnearket mv.

I ringer bare, hvis I har nogle spørgsmål.

Mvh, Anders.



MODERNISERINGSSTYRELSEN

Anders Kappel
Fuldmægtig
Analyse
T 41 78 21 60
E andka@modst.dk
www.modst.dk

Julie Kathrine Treu Andersen

Fra: Sara Johanne Husted
Sendt: 28. august 2015 17:00
Til: Morten Eidner
Cc: Rikke Ginnerup; Trine Riis Jensen
Emne: Erfaringer - skabelon til casebeskrivelse
Vedhæftede filer: Erfaringscases SKABELON .pptx

Kære Morten

Som aftalt på mødet i dag, sender jeg et udkast til skabelon til beskrivelse af de danske erfaringer med udflytning. Skabelonen er tænkt som et redskab til opsummering af de væsentligste erfaringer med økonomi, fastholdelse, rekruttering og tidshorisont for implementering.

Sig endelig til, hvis du har input eller bemærkninger. Vi arbejder videre med de konkrete eksempler mandag.

God weekend.
Sara



MODERNISERINGSSTYRELSEN

Sara Johanne Husted
Specialkonsulent
T 3392 9177
E sjh@modst.dk

www.modst.dk

Erfaringscase

- Bla bla

Læring fra case

Beskrivelse af institution

Her beskrives institutionens opgaver - fx:

- Tidspunkt for udflytning
- Politisk baggrund (forlig, aftale el.lign)
- Nuværende kerneopgave og ministerområde
- Evt. relevante fakta om, hvordan opgaven tidligere blev løst
- Organisering
- Institutionens kompetencebehov
- Nettobevilling
- Årsværk

Erfaringer med udflytning

Implementeringsproces

- Hvordan for forløbet for udflytning, herunder startdato og tidshorisont
- Hvad var tidshorisonten fra udmelding til eksekvering, dvs. påbegyndt flytning
- Hvordan foregik flytningen? Var der tale om fx gradvis flytning?

Transaktionsomkostninger

- Hvilke transaktionsomkostninger indebar flytningen?
- Evt. særlige investeringsbehov
- Evt. særlige kontraktuelle bindinger

Fastholdelse

- Har institutionen kunne fastholde relevante kompetencer? Herunder chefer og kritiske nøglepersoner
- Hvilke fastholdelsesinitiativer har været benyttet fx løn, karriere eller fleksibilitet
- Hvordan har modtageområdet været involveret i at fastholde medarbejdere?

Rekruttering

- Har institutionen kunne rekruttere og relevante kompetencer?
- Hvordan er rekruttering grebet an efter udmelding om udflytning?

Opgaveløsning

- Hvordan er institutionens opgaveløsning påvirket i implementeringsprocessen?
- Hvilke initiativer har været væsentlige for at understøtte driftsstabilitet ifm. udflytning

Effekt for institutionen

- Har udflytning medvirket til mere effektiv opgavevaretagelse?
- Har udflytningen resulteret i bedre kapacitetsudnyttelse?
- Kvalitative fordele/ulemper opnået i forbindelse med udflytning

Julie Kathrine Treu Andersen

Fra: Nanna Meilbak <NM@skm.dk>
Sendt: 10. august 2015 21:37
Til: Lars Middelboe Pedersen
Cc: Christoffer Holck
Emne: Vedr. udflytning af statslige arbejdspladser

Opfølgingsflag: FollowUp
Flagstatus: Fuldført

Kære Lars

Skatteministeriets forslag til udflytning af statslige arbejdspladser ligger pt. hos ministeren til endelig godkendelse.

Vi forventer at sende det over i morgen formiddag.

Jeg beklager det forsinkede bidrag.

Vh. Nanna

Julie Kathrine Treu Andersen

Fra: Nanna Meilbak <NM@skm.dk>
Sendt: 11. august 2015 08:37
Til: Lars Middelboe Pedersen
Cc: Christoffer Holck
Emne: SV: Vedr. udflytning af statslige arbejdspladser

Kære Lars

Jeg har fået at vide, at sagen kræver en runde mere med ministeren. Så vores bidrag kommer desværre ikke i dag, men formentlig i morgen.

Vh. Nanna

Fra: Nanna Meilbak
Sendt: 10. august 2015 21:37
Til: Lars Middelboe Pedersen (LAMPE@fm.dk)
Cc: Christoffer Holck
Emne: Vedr. udflytning af statslige arbejdspladser

Kære Lars

Skatteministeriets forslag til udflytning af statslige arbejdspladser ligger pt. hos ministeren til endelig godkendelse.

Vi forventer at sende det over i morgen formiddag.

Jeg beklager det forsinkede bidrag.

Vh. Nanna

Julie Kathrine Treu Andersen

Fra: Nanna Meilbak <NM@skm.dk>
Sendt: 12. august 2015 11:28
Til: Lars Middelboe Pedersen
Cc: Andreas Berggreen; Christoffer Holck; Thomas Mousing; Torsten Gade Sigvertsen
Emne: Foreløbigt bidrag vedr. udflytning af statslige arbejdspladser
Vedhæftede filer: Tabeller til FM_120815.xlsx

Opfølgningsflag: Opfølgning
Flagstatus: Fuldført

Kære Lars

Hermed foreløbigt bidrag til STG-sagen om udflytning af statslige arbejdspladser.

Det bemærkes, at der er tale om et foreløbigt bidrag, idet Skatteministeriets samlede forslag endnu ikke er endeligt godkendt i huset.

Vh. Nanna

Med venlig hilsen

Nanna Meilbak
Kontorchef
Økonomi og Styring

Tel. +45 26 24 40 57
Mail nm@skm.dk



Skatteministeriet

Skatteministeriet/Ministry of Taxation
Nicolai Eigtveds Gade 28
DK 1402 - København K

Mail skm@skm.dk
Web www.skm.dk

Julie Kathrine Treu Andersen

Fra: Lars Middelboe Pedersen
Sendt: 11. august 2015 09:32
Til: 'Nanna Meilbak'
Emne: SV: Vedr. udflytning af statslige arbejdspladser

Kære Nanna

Tak for meldingen.

Bare t.o. går der muligvis en status sag på STG, hvor det indtil videre vil blive angivet, at der afventes bidrag fra SKM.

Mvh. Lars

Fra: Nanna Meilbak [<mailto:NM@skm.dk>]
Sendt: 11. august 2015 08:37
Til: Lars Middelboe Pedersen
Cc: Christoffer Holck
Emne: SV: Vedr. udflytning af statslige arbejdspladser

Kære Lars

Jeg har fået at vide, at sagen kræver en runde mere med ministeren. Så vores bidrag kommer desværre ikke i dag, men formentlig i morgen.

Vh. Nanna

Fra: Nanna Meilbak
Sendt: 10. august 2015 21:37
Til: Lars Middelboe Pedersen (LAMPE@fm.dk)
Cc: Christoffer Holck
Emne: Vedr. udflytning af statslige arbejdspladser

Kære Lars

Skatteministeriets forslag til udflytning af statslige arbejdspladser ligger pt. hos ministeren til endelig godkendelse.

Vi forventer at sende det over i morgen formiddag.

Jeg beklager det forsinkede bidrag.

Vh. Nanna

Julie Kathrine Treu Andersen

Fra: fm-csp-mf-103@fm-dk
Sendt: 6. oktober 2015 13:28
Til: Terese Hansen
Emne: Scannet fra FM-CSP-MF-103
Vedhæftede filer: Scannet fra FM-CSP-MF-103.pdf

Denne mail indeholder et scannet dokument der er sendt fra FM-CSP-MF-103

Vedhæftet filtype: pdf, Flersidet

Placering af multifunktionelt udstyr: 1. Sal lokale 823
Maskinnavn: FM-CSP-MF-103

EVM	Sikkerhedsstyrelsen	-	109 åreværk allerede placeret i Esbjerg
EVM	Søfartsstyrelsen	.	100 åreværk er allerede placeret uden for hovedstadsområdet
	Erhvervsstyrelsen	.	63 åreværk er allerede placeret uden for hovedstadsområdet

KEBMIN
KEBMIN
KEBMIN

Geodatastyrelsen

GST's egen dataindsamling lyder ikke meget i sig selv.

Regulering og administration af matrikelområdet varetages i styrelsens område for Ejendomme, som i dag har ca. 33 medarbejdere plus studenter.

DMI

De kørende teknikere dækker vedligehold af observationsstationer i hele Danmark

GEUS

Funktionen er p.t. placeret i Rødovre og dermed adskilt fra GEUS' øvrige miljø.

Energistyrelsen

EUDP-sekretariatet varetager den daglige administration af og vejledning/rådgivning om EUDP-programmene og bølger EUDP-bestyrelsen i sit virke.

KEBMIN

Geodatastyrelsen

GST var tidligere en del af Miljøministeriets koncentreret personaleadministration.

DMI

Energinet.dk

SKAT, Økonomi

SKAT, HR

En række back-office funktioner er planlagt placeret udenfor Region Hovedstaden i Roskilde.

Forretningsområdet omfatter også den juridiske sagsbehandling, hvor der er stor binding til retskredsene.

Julie Kathrine Treu Andersen

Fra: fm-csp-mf-103@fm-dk
Sendt: 6. oktober 2015 13:27
Til: Terese Hansen
Emne: Scannet fra FM-CSP-MF-103
Vedhæftede filer: Scannet fra FM-CSP-MF-103.pdf

Denne mail indeholder et scannet dokument der er sendt fra FM-CSP-MF-103

Vedhæftet filtype: pdf, Flersidet

Placering af multifunktionelt udstyr: 1. Sal lokale 823
Maskinnavn: FM-CSP-MF-103

Det fremgår af regeringsgrundlaget, at regeringen vil arbejde for, at der placeres flere statslige arbejdspladser udenfor hovedstadsområdet, og at regeringen vil fremlægge en strategi herfor inden Folketingets åbning i oktober 2015.

Baggrund

Der var i 2014 ca. 184.000 statslige arbejdspladser. 56 pct. af de statslige arbejdspladser er placeret uden for Region Hovedstaden, *jf. bilag 1*.

Der er vedlagt et bilag med danske og udenlandske erfaringer med udflytning, *jf. bilag 3*. Det fremgår, at erfaringerne har været blandede.

Der er endvidere vedlagt et bilag med gældende regler på området, herunder personale- og overenskomstsmæssige forhold, *jf. bilag 4*.

Lokalisering af statslige arbejdspladser er overordnet set et regeringsanliggende. Regeringen kan således beslutte en ændret lokalisering.

Der arbejdes videre mhp. at præsentere en strategi for udflytning af statslige institutioner og arbejdspladser inden Folketingets åbning.

Faktaoplysningspapir: Den statslige beskæftigelse fordelt på regioner og personalegrupper

I tabel 1 fremgår antal årsværk i staten fordelt på regioner i perioden 2009 – 2014 samt de enkelte regioners andel af den samlede beskæftigelse i staten i 2014. Som det fremgår af tabellen, er der ikke sket store forskydninger over årene eller i fordelingen mellem regionerne. Over halvdelen af de statslige arbejdspladser er placeret uden for hovedstaden.

Tabel 1
Antal årsværk i staten fordelt på regioner, 2009 – 2014

Region	2009	2010	2011	2012	2013	2014	Andel af samlet antal ansatte	
							2014, pct.	Ændring i perioden, pct.
Hovedstaden	79.552	81.276	80.145	79.664	80.877	81.281	44	2
Sjælland	19.516	20.052	19.497	19.377	19.450	19.006	10	-3
Syddanmark	30.545	31.225	30.498	30.709	30.799	30.459	17	0
Midtjylland	34.678	35.976	35.540	36.152	36.744	36.188	20	4
Nordjylland	17.185	17.538	17.738	17.959	17.531	17.428	9	1
I alt	181.476	186.067	183.416	183.859	185.401	184.341	100	2

Anm.: Staten er afgrænset svarende til det statslige forhandlingsområde, dvs. inkl. selvejendte virksomheder, fri- og efterskoler samt folkekirken
Kilde: Finansministeriets Forhandlingsdatabase, 4. kvartal i hvert af årene

Nedenfor vises statens antal årsværk fordelt på regioner i 4. kvartal 2014 sammen med Danmarks Statistiks opgørelse af samtlige fuldtidsansatte pr. 3. kvartal 2014.

Tabel 2
Statens årsværk og samtlige fuldtidsansatte årsværk fordelt på regioner, 2014

Region	(Årsværk staten)	(Fuldtidsansatte årsværk i alt)	(Pct. årsværk i stat)
Hovedstaden	81.281	778.326	10,4
Sjælland	19.006	242.378	7,8
Syddanmark	30.459	440.062	6,9
Midtjylland	36.188	476.284	7,6
Nordjylland	17.428	210.263	8,3
I alt	184.341	2.147.313	8,6

Anm.: Staten er afgrænset svarende til det statslige forhandlingsområde, dvs. inkl. selvejendte virksomheder, fri- og efterskoler samt folkekirken

Kilde: Finansministeriets Forhandlingsdatabase og Danmarks Statistik

Nedenfor er andelen af statslige ansatte fordelt på regioner for de tre største personalekategorier i staten i 4. kvartal 2014.

Tabel 3
Antal årsværk i staten fordelt på regioner for de tre største personalekategorier og øvrige grupper, 2014

Region	I alt		Kontor- funktionærer		Magistra		Jurister- og økonomer		Øvrige grupper	
	Antal årsværk	Antal årsværk	Pct.	Antal årsværk	Pct.	Antal årsværk	Pct.	Antal årsværk	Pct.	
Hovedstaden	81.261	10.290	12,7	8.773	10,8	10.671	13,1	51.527	63,4	
Stølland	19.006	1.822	9,6	924	4,9	658	3,5	15.603	82,1	
Syddanmark	30.459	2.773	9,1	1.619	5,3	1.156	3,8	24.912	81,8	
Midtjylland	36.188	3.634	10,0	3.053	8,4	1.589	4,4	27.912	77,1	
Nordjylland	17.426	1.894	10,9	888	5,1	733	4,2	13.911	78,8	
I alt	184.341	20.413	11,1	15.257	8,3	14.807	8,0	133.884	72,8	

Anm: Staten er afgrænset svarende til det statslige forhandlingsområde, dvs. inkl. selvejendende, selvstændige offentlige virksomheder, fri- og efterskoler samt folkekirken. Øvrige grupper dækker blandt andet over lærere ved gymnasieskoler, lærere ved grundskoler, politijonestemænd mv.

Kilde: Finansministeriets Forhandlingsdatabase

På nuværende tidspunkt er det ikke muligt at foretage en retvisende opgørelse af antallet af statsansatte fordelt på kommuner. Opgørelser af statens årsværk fordelt på kommuner afventer, at der foretages tilretninger i en række af de lønssystemer, der leverer oplysninger til Moderniseringsstyrelsens Forhandlingsdatabase. Det forventes, at der kan leveres kommunefordelte opgørelser af statens årsværk fra og med 4. kvartal 2015, dvs. primo 2016. Det vil ikke blive muligt at foretage retvisende historiske opgørelser af statens årsværk fordelt på kommuner.

Erfaringer med udflytning af statslige arbejdspladser

Der er i dag begrænsede erfaringer med udflytning af statslige arbejdspladser i Danmark, og der foreligger ikke systematiske undersøgelser eller evalueringer af de konkrete udflytninger.

De udflytninger, som hidtil er gennemført, har haft forskellig karakter. Der er således udflyttet både hele og dele af institutioner, ligesom både kommunerne og staten har overført administrative back office-opgaver til Udbetaling Danmarks regionale centre, *jf. boks 1*.

Boks 1

Eksempler på udflytning af statslige arbejdspladser

Blandt de mest kendte eksempler på udflytning af statslige arbejdspladser i Danmark kan nævnes etableringen af Sikkerhedsstyrelsen i Esbjerg i 2004 og etableringen af SKATs betalingscenter i Ringkøbing i 2005. Også på Forsvarets område er der tidligere gennemført udflytning af statslige arbejdspladser, herunder af administrative støttefunktioner på regnskabs- og bygningsområdet. På Justitsministeriets område blev tinglysningsopgaven digitaliseret og samlet under Tinglysningsretten i Hobro i 2007.

Herudover er der blandt andet samlet og udflyttet administrative back office-opgaver fra staten og kommunerne til Udbetaling Danmarks fem regionale centre.

I Storbritannien, Norge og Sverige er der udflyttet offentlige arbejdspladser i større skala, blandt andet som led i regionalpolitikken.

Nærværende notat baserer sig på erfaringer med en række danske og internationale udflytninger af statslige arbejdspladser med fokus på nedenstående områder:

- Transaktionsomkostninger
- Fastholdelse og rekruttering af relevante kompetencer
- Effekter i forhold til organisationens opgavevaretagelse
- Effekter på modtageområdet

Samlet set viser danske og internationale erfaringer med udflytning af statslige arbejdspladser betydelige forskelle i transaktionsomkostninger, fastholdelse af kompetencer samt effekter på organisationens opgavevaretagelse og på modtageområdet. Det er i den sammenhæng væsentligt at være opmærksom på, at erfaringer fra udlandet ikke umiddelbart kan overføres til danske forhold grundet forskelle i organisering, personaleforhold, geografi, erhvervsstruktur mv. Det overordnede billede tyder på, at de danske erfaringer med udflytning af statslige ar-

bejdspladser er mere positive end udflytningerne i særligt Sverige og Norge og kan gennemføres med færre omkostninger pr. årsværk.

Transaktionsomkostninger

Udflytning af statslige arbejdspladser indebærer transaktionsomkostninger til flytning, etablering af nye lokaler, personalerelaterede udgifter til medarbejdere som følger med til den nye lokalitet og udgifter til medarbejdere, som ikke medfølger, samt udgifter til nyrekruttering mv.

Omfanget af transaktionsomkostningerne vil bero på en række institutionsspecifikke forhold vedrørende organisering, personalesammensætning, andel af medarbejdere, som vælger at flytte med til ny lokalisering, geografisk afstand til ny lokalitet, muligheder for etablering inden for eksisterende bygninger mv. Der er således en betydelig variation i transaktionsomkostningerne for forskellige institutioner i forskellige lande. Erfaringerne viser, at omkostningerne kan variere mellem 0,5 mio. kr. (DKK) og 1,4 mio. kr. (NOK) pr. arbejdsplads, *jf. boks 2*.

Boks 2

Eksempler på transaktionsomkostninger ved udflytning af statslige arbejdspladser

Sikkerhedsstyrelsen

I forbindelse med Sikkerhedsstyrelsens etablering i Esbjerg blev der på finansloven 2004 bevilget en reserve over 2 år på 40 mio. kr. til flytning og etablering, det vil sige ca. 500.000 kr. pr. arbejdsplads (2004-niveau)*.

Erfaringer fra Sverige

Den svenske rigsrevision har i 2009 opgjort udgifterne til udflytning af statslige arbejdspladser under Konsumenverket og Folkhälsoinstitutet i 2005-2008 til i størrelsesordenen 280 mio. kr. (SEK). Fordelt på 260 arbejdspladser giver det transaktionsomkostninger på ca. 1,1 mio. kr. (SEK) pr. arbejdsplads. Det bemærkes, at der i denne beregning indgår et estimat over værdien af et betydeligt produktionsbortfald i overgangsperioden på i størrelsesordenen 126 mio. kr.

Erfaringer fra Norge

I forbindelse med udflytning af 7 statslige institutioner i Norge er transaktionsomkostningerne opgjort til at være i intervallet 650.000 kr. til 1,4 mio. kr. (NOK, 2008-niveau) pr. arbejdsplads. Det bemærkes, at der ikke er medregnet et produktionsbortfald i denne beregning.

Kilde: Finansloven 2004, Rigsrevisionen: "Omlokalisering af myndigheder" (2009), Asplan Viak m.fl.: "Evaluering av utflytting av statlig virksomhet - komparativ analyse" (2009)

Anm.: Det bemærkes, at der er tale om budgetterede omkostninger pr. arbejdsplads. De realiserede omkostninger pr. arbejdsplads er ikke opgjort.

Det bemærkes, at flytning af statslige arbejdspladser kan medføre en ændring af de varige omkostninger som følge af ændret lokalisering, ændrede personalerelaterede udgifter, ændret administrativ understøttelse mv., herunder mulige besparelser i form af lavere husleje mv.

Fastholdelse af relevante kompetencer

Fastholdelse af relevante kompetencer har stor betydning for kvalitet og effektivitet i institutionernes kort- og langsigtede opgavevaretagelse. Erfaringer fra udflyt-

ning af statslige arbejdspladser i Danmark, Sverige og Norge viser, at medflytningsfrekvensen har varieret mellem 1 og 25 pct. for medarbejdere, *jf. boks 3.*

Boks 3

Eksempler på medflytningsfrekvens og muligheder for rekruttering ved udflytning af statslige arbejdspladser i Danmark, Sverige og Norge

Sikkerhedsstyrelsen

Ved Sikkerhedsstyrelsens etablering i Esbjerg var medflytningsfrekvensen ca. 25 pct. af medarbejderna. Styrelsens medarbejderantal er vokset siden etablering i 2004, og styrelsen har i perioden rekrutteret de relevante kompetencer, også specialister som jurister og ingeniører.

SKATs betalingscenter i Ringkøbing

I forbindelse med etableringen af Skats betalingscenter i Ringkøbing anslås medflytningsfrekvensen at have været ca. 6 pct. af medarbejderna. Ved etableringen rekrutterede institutionen omkring 150 medarbejdere over en kortere periode. Der var gode muligheder for rekruttering af de relevante kompetencer i lokalområde og opland.

Erfaringer fra Sverige

Den svenske sigsrevision angiver, at medflytningsfrekvensen ved udflytningerne i Sverige midt i 2000-tallet var ca. 1 pct. af medarbejderna. Endvidere har der været udfordringer med at rekruttere de nødvendige specialiserede kompetencer under etablering af de udflyttede institutioner såsom Folkehälsinstitutet og Konsumentverket. Der var særligt udfordringer med rekruttering af specialiserede kompetencer inden for sundhedsforskning og Jura

Erfaringer fra Norge

I Norge var medflytningsfrekvensen ved udflytning af 7 statslige institutioner midt i 2000-tallet mellem 10 og 25 pct. af medarbejderna. Erfaringen var, at 3 af de 7 udflyttede statslige institutioner havde udfordringer med rekruttering. Årsagerne har blandt andet været manglende tilgængelighed af lederkompetencer samt specialiseret teknisk og branchefaglig kompetence, herunder stor efterspørgsel på de samme kompetencer blandt private aktører. De tre institutioner har efter 7 år ikke opnået fuld bemanning.

Kilde: Riksrevisionen: "Omlokalisering af myndigheter" (2009), Asplan Viak m.fl.: "Evaluering av utflytning av statlig virksomhet - komparativ analyse" (2009) s. 67 og 84, Ingeniøren: "500.000 kr. pr. medarbejder koster udflytning af Sikkerhedsstyrelsen" (19. maj 2010), Udvalget for Landdistrikter og Øer 2014-15: "Bilag 132, Erfaringer fra udflytning af Sikkerhedsstyrelsen til Esbjerg og etableringen af SKATs Betalingscenter i Ringkøbing - hvad kan vi lære af disse sager?" (22. april 2015), Statsrevisorerne: "Beretning nr. 7: Beretning om fusionen af skatforvaltningen (lf)" (2011-12), Skjem-Tarm Ugeblad: "SKAT i Ringkøbing er faktisk en succes" (7. juli 2015), Direktoratet for forvaltning og IKT: Lokalisering av statlige arbeidsplasser - en kartlegging" (2012) s. 44, Udvalget for Landdistrikter og Øer 2014-15: "Bilag 107: Erfaringer med udflytning af statslige arbejdspladser" (2014-15).

Erfaringen fra Norge viser, at udformning af virkemidler som eksempelvis lønincitament, karrierefremme, medarbejdergoder og øget fleksibilitet til fastholdelse ikke kan påvises at have betydning for at mindske medarbejderfrafald på sigt, men at sådanne virkemidler dog kan have betydning for fastholdelse af nøglekompetencer i flytteperioden¹. Det er derfor – udover fastholdelsesaspektet – relevant i hvilket omfang, der kan rekrutteres medarbejdere med relevante kompetencer i modtageområdet.

Erfaringerne fra Danmark, Norge og Sverige viser, at lokaliseringen er afgørende for muligheden for at rekruttere relevante kompetencer. Eksemplerne viser, at der betydelige forskelle i erfaringer med rekruttering, hvilket afspejler forskelle i kompetencebehov samt i tilgængelighed af relevante kompetencer i modtageområder-

¹ Direktoratet for forvaltning og IKT: "Lokalisering av statlige arbeidsplasser - en kartlegging" (2012) s. 51

ne. Rekrutteringsudfordringer opstår typisk i relation til juridiske og tekniske specialister og lederkompetencer. Enten fordi disse kompetencer ikke er til stede i området, eller også fordi der er stor konkurrence med private aktører, *jf. boks 3*.

Effekter i forhold til organisationens opgavevaretagelse

Udflytning af statslige arbejdspladser kan påvirke kvalitet og effektivitet i de pågældende statslige institutioners opgavevaretagelse i såvel en overgangsperiode som på længere sigt.

Der foreligger ikke systematiske undersøgelser af dette spørgsmål i forbindelse med udflytning i Danmark, men det vurderes umiddelbart, at udflytningen af Sikkerhedsstyrelsen og etableringen af betalingscentret i Ringkøbing ikke i væsentligt omfang har påvirket opgaveløsningen negativt.

Det er erfaringen fra Norge og Sverige, at det kan tage op til 5-7 år før en udflyttet institutions kapacitet er på samme niveau som for udflytningen. I denne overgangsperiode vil institutionens evne til at løfte kerneopgaver og indfri målsætninger ikke være på samme niveau som sædvanligt. Overgangsperiodens varighed påvirkes i særlig grad af institutionens evne til at fastholde og rekruttere relevante kompetencer, *jf. boks 4*.

Boks 4

Eksempler på effekter af udflytning på statslige institutioners opgavevaretagelse i overgangsperioden

Erfaringer fra Sverige

Den svenske rigsrevision konkluderer, at opgavevaretagelsen i Konsumentverket og Folkhälsainstitutet blev påvirket væsentligt i en 5-årig periode. I overgangsperioden fra 2005-2008 var virksomhedernes volumen og kvalitet lavere end for omlokaliseringen. I 2009 var de, ifølge den svenske rigsrevision, tilbage på stort set samme virksomhedsvolumen som før udflytningen. Blandt de væsentligste årsager til, at virksomhedernes opgavevaretagelse blev påvirket negativt i overgangsperioden, angiver den svenske rigsrevision blandt andet krav om egenfinansiering af flytteomkostninger, at medflytningsfrekvensen var ekstremt lav (1 pct.), at vilkår for arbejdspligt og opsigelse var generose, at det tog flere år at opbygge den relevante kompetence, periodisk underbemanning, samt at personale i overgangsperioden arbejdede med andre opgaver end virksomhedernes kerneopgaver.

Erfaringer fra Norge

Erfaringer fra Norge viser, at mange institutioner i flytteperioden har måttet nedprioritere vigtige opgaver såsom kontrolopgaver, regeludviklingsopgaver og internationalt arbejde. I evalueringen fra Asplan Viak m.fl. konkluderes i forlængelse heraf, at udflytningerne har ført til, at vigtige samfundsfunktioner har været midlertidigt svækket i flytteperioden. Det vurderes i evalueringen af de norske udflytninger helt nødvendigt, at udflytningerne blev givet en tidsperiode på 3 år til at forberede udflytningerne, udvikle institutionerne i Oslo og opbygge nye institutioner i modtageområderne. Det har taget institutionerne op til 7 år at opnå fuld bemanning.

Kilde: <http://www.politiko.dk/nyheder/tra-aelling-til-syane>, Riksrevisionen: "Omlokalisering af myndigheder" (2009): s. 87-88, www.sm.dk/nyheder/2015/effektivisering-fripor-millioner-til-bedre-borgerservice-1, Asplan Viak m.fl.: "Evaluering av utflytting av statlig virksomhet - komparativ analyse" (2009) s. 67 og s. 84-85

Erfaringerne med effekter på opgavevaretagelsen på længere sigt er forskelligartede. I Norge og Sverige er der eksempler på, at institutionernes varige driftsom-

kostninger er blevet både højere og lavere som følge af udflytning. I Danmark er der eksempler på, hvordan udflytning og samlokalisering af ensartede driftsopgaver kombineret med en effektiviseringsstrategi har medført betydelige effektiviseringsgevinster, *jf. boks 5*.

Boks 5

Eksempler på effekter af udflytning på statslige institutioners opgavevaretagelse på længere sigt

SKAT's betalingscenter i Ringkøbing

Etableringen af SKAT's betalingscenter i Ringkøbing og en efterfølgende effektiviseringsproces har medført effektiviseringer i opgavevaretagelsen på i størrelsesordenen 60 pct. De realiserede gevinster kan ikke tilskrives en ændret lokalisering, men skyldes primært en ændret medarbejdersammensætning og rekruttering.

Udbetaling Danmarks regionale centre

Erfaringer fra etableringen af Udbetaling Danmark viser, at det er muligt at samle, udlytte og samtidig effektivisere administrative back office-opgaver i den offentlige sektor. Udbetaling Danmark har således effektiviseret administrative omkostninger på de områder, der er overført fra kommunerne, med årligt ca. 30 pct. svarende til ca. 300 mio. kr. årligt.

Erfaringer fra Sverige

Den svenske rigsrevision konkluderer, at udflyttede institutioner har opnået marginalt lavere variable omkostninger til lokaler, men at de variable lønomkostninger mod forventning er støget i forbindelse med udflytning.

Erfaringer fra Norge

En evaluering af udflytning af statslige institutioner i Norge kan ikke påvise, at det er billigere at drive statslige institutioner uden for Oslo. Der er således eksempler på, at institutioner har fået både højere og lavere variable driftsomkostninger som følge af udflytning.

Kilde: <http://www.politiko.dk/nyheder/ fra-alling-til-svane>, www.sm.dk/nyheder/2015/effektivisering-fra-ec-millioner-til-betrag-borgerservice-1, Rigsrevisionen: "Omlokalisering af myndigheder" (2009): s. 92, Asplan Viak m.fl.: "Evaluering av utflytning av statlig virksomhet - komparativ analyse" (2009) s. 86,

Effekter i forhold til modtageområdet

Udflytning af statslige institutioner og opgaver kan være et redskab til at flytte arbejdspladser, økonomisk aktivitet og befolkning til yderområder. De regionale udviklingseffekter på de områder, hvortil arbejdspladser flyttes, er imidlertid vanskelige at opgøre.

Omfanget af påvirkningen på modtageområdets økonomi og erhvervsstruktur afhænger blandt andet af den udflyttende institutions størrelse og karakter, modtageområdets størrelse og erhvervsstruktur samt af samspillet mellem tilflyttende arbejdspladser og modtageområdet².

Der er forskellige erfaringer og vurderinger af direkte og afsmittende effekter af udflytningsaktiviteter på modtageområderne i forskellige lande, *jf. boks 6*.

² Erhvervs- og Boligstyrelsen: "Udflytning af statslige arbejdspladser – analyse" (2002) s. 54

Boks 6**Eksempler på vurdering af regionale effekter af udflytning i Storbritannien, Sverige og Norge**Erfaringer fra Storbritannien

DØRS konkluderer, at "Erfaringer fra Storbritannien tyder på, at udflytning af statslige arbejdspladser kun har haft en svagt positiv afsmittende effekt på den private beskæftigelse. Dette skyldes, at en positiv effekt på beskæftigelsen i serviceerhverv i nærområdet næsten modsvares af lavere beskæftigelse i fremstillingserhverv. Dermed tyder erfaringerne fra Storbritannien på, at udflytning af statslige arbejdspladser primært virker via den direkte beskæftigelseseffekt og ikke i betydelig grad via afsmittende effekter på den private beskæftigelse".

Erfaringer fra Sverige

Den svenske rigsrevision behandler effekten af udflytning af statslige arbejdspladser på modtageområder med udgangspunkt i, om udflytning af Konsumentverket og Folkhälsöinstitutet til yderområder bidrog til at kompensere modtageområderne for, at der forinden var nedlagt arbejdspladser under forsvaret i disse områder. Dette var formålet med udflytningerne. De modtagende regioner blev ifølge den svenske rigsrevisions vurdering samlet set kompensaret gennem udflytningerne. Selvom der ikke blev tilført lige så mange arbejdspladser, som var mistet, medvirkede de tilførte arbejdspladser ifølge den svenske rigsrevision til at kompensere regionerne tækket være en positiv effekt på den kommunale økonomi og det private forbrug. Der er imidlertid også kilder, som anfører, at de afledte effekter på det lokale erhvervsliv er svære at få øje på.

Erfaringer fra Norge

Asplan Viak m.fl. konkluderer, at de regionalekonomiske effekter af de norske udflytninger har været små. De institutioner, som er udflyttet, er arbejdsintensive institutioner, som står for relativt beskedne indkøb af varer og tjenester. Sammenlignet med fx industri vurderes de afsmittende virkninger af udflytningerne små. De arbejdspladser, som de statslige institutioner i sig selv repræsenterer, er blevet anset som værdifulde af de modtagende regioner. De statslige aktører har været optaget af at være nationale aktører og ikke at involvere sig for meget med brugere mv., hvor de er lokaliseret. Omdømmemæssigt viser de norske erfaringer, at de modtagende regioner opfatter udflytningerne meget positivt. Udflytningen af en statslig institution vurderes også at bidrage til at skabe en større mangfoldighed af arbejdspladser i regionen.

Kilde: DØRS: "Dansk økonomi, forår 2015" s. 319, Rigsrevisionen: "Omlokalisering af myndigheder" (2009) s. 86-87, www.rigsrevisionen.se/sv/rapporter/Rapporter/EFF/2009/Omlokalisering-av-myndigheter/, Kristensen, Drejer, Halkier "Staten i provinsen: Nye potentialer for Nordjylland" (2013) s. 22., Asplan Viak m.fl.: "Evaluering af udflytning af statlig virksomhed - komparativ analyse" (2009) s. 82-87

DØRS redegør i den sammenhæng for, at det ikke teoretisk er klart, om udflytning af statslige arbejdspladser til et område kan forventes at øge eller reducere den private beskæftigelse i nærområdet. På den ene side vil der være en positiv efterspørgselseffekt (multiplikator). Denne vil især trække i retning af større produktion af ikke-handledede varer, dvs. mange typer af serviceydelser, i lokalområdet. Omvendt kan der dog opstå crowding out-effekter, der består i, at udflytningen af arbejdspladser kan føre til højere lønninger og højere priser på fast ejendom i lokalområdet, hvilket kan få virksomheder til at flytte til andre områder³.

³ DØRS: "Dansk økonomi, forår 2015", s. 310

Personalemæssige forhold ved udflytning af statslige arbejdspladser

Dette notat belyser de væsentligste personalemæssige forhold, der har betydning ved udflytning af statslige arbejdspladser. Endvidere skitseres forslag til håndtering af de relevante personalejuridiske, økonomiske og processuelle aspekter.

1. Baggrund

En række ansættelsesretlige, økonomiske og processuelle forhold er relevante i relation til udflytning af en statslig institution, herunder:

- Om medarbejderne har pligt til at følge med, når institutionen udflyttes
- Om institutionen efter udflytningen har de fornødne kompetencer/medarbejdere
- Personalerelaterede udgifter ved udflytning
- Processer i relation til samarbejdsudvalg, tillidsrepræsentanter og medarbejdere.

Har medarbejderne pligt til at følge med, når en institution udflyttes?

Hvis udflytningen medfører en væsentlig ændring af stillingen, har medarbejderen ikke pligt til at flytte med institutionen. Det betyder, at den pågældende formelt skal afskediges med tilbud om genansættelse på de nye vilkår. Ændringen skal for overenskomstansatte varsles med det individuelle opsigelsesvarsel, der afhængigt af anciennitet kan være op til 6 måneder, og for tjenestemænd med 3 måneders varsel.

Hvis udflytningen ikke medfører en væsentlig ændring af stillingen, har medarbejderen pligt til at flytte med, hvilket betyder, at den pågældende selv må opsiges sin stilling, hvis han/hun ikke ønsker at arbejde på det nye arbejdssted.

Det skal for hver enkelt medarbejder vurderes, om udflytningen er en væsentlig ændring af stillingen. I vurderingen indgår blandt andet

- om medarbejderen har et snævert eller bredt geografisk ansættelsesområde
- eventuelle tilkendegivelser om arbejdsstedet i ansættelsesbrev eller lignende
- om medarbejderen ved udflytningen vil blive pålagt en væsentlig forøgelse af transporttid og/eller transportomkostninger
- om medarbejderen har eventuelle særlige personlige forudsætninger i forhold til ansættelsen, som arbejdsgiveren har accepteret, fx i forbindelse med et alvorligt sygt eller institutionsanbragt handicappet barn.

Personalerelaterede udgifter

For medarbejdere, der fortsætter deres ansættelse og i den forbindelse vælger at flytte bopæl, kan institutionen få betydelige udgifter til blandt andet dækning af bohavets flytning, opmagasinering af bohave, handelsomkostninger ved køb og/eller salg af fast ejendom samt i en overgangsperiode godtgørelse til dækning af huslejetab og dobbelt husførelse.

For medarbejdere, der i forbindelse med udflytningen afskediges, aktualiseres udgifter i form af afregning af ferie, afspadsring mv. Overenskomstansatte med anciennitet på 12 år eller mere har typisk ret til fratrædelsesgodtgørelse på op til 3 måneders løn. Tjenestemænd med mindst 10 års ansættelsestid, der ikke kan tilbydes en anden passende stilling, har ret til udbetaling af aktuel pension fra staten (FL § 36).

Der kan i en overgangsperiode være øgede udgifter til tjenesterejser til det nye tjenestested for såvel medarbejdere, der fortsætter deres ansættelse, som medarbejdere, der er afskediget.

Processer i relation til samarbejdsudvalg, tillidsrepræsentanter og medarbejdere

Samarbejdsudvalget har en væsentlig rolle ved udflytning af en arbejdsplads. Når beslutningen om flytning er taget, skal ledelsen informere samarbejdsudvalget og tage initiativ til en grundig drøftelse i udvalget af de forventede konsekvenser. Samarbejdsudvalget kan hente bistand fra det partfælles Samarbejdssekretariat. Ledelsen skal tillige være opmærksom på at orientere tillidsrepræsentanterne bedst muligt om alle relevante forhold i forbindelse med flytningen.

Mads Nørgaard Jørgensen

Fra: Lars H. Østergaard
Sendt: 4. september 2015 13:08
Til: Peder Lundquist; Mads Nørgaard Jørgensen
Cc: Kent Harnisch; Morten Eidner
Emne: VS: Sønderjylland
Vedhæftede filer: Lokaliseringsmuligheder i Sønderjylland v6.docx; Vurdering af sygehuse i Augustenborg og Haderslev.docx

Opfølgningsflag: Opfølgning
Flagstatus: Fuldført

Kategorier: Udflytning

t.o.

Fra: Kristian Lyk-Jensen
Sendt: 4. september 2015 13:03
Til: FSC@TRM.dk; Lars H. Østergaard
Emne: Sønderjylland

Kære begge

Vedlagt notat og cover om Sønderjylland.

Mvh

Kristian

Kristian Lyk-Jensen
Vicedirektør
T +45 4170 1061 · klj@bygst.dk



BYGNINGSSTYRELSEN

Carl Jacobsens Vej 39 · 2500 Valby
T +45 4170 1000 · www.bygst.dk

Bygningsstyrelsen er en del af
Transport- og Bygningsministeriet



Der er i Syd- og Sønderjylland ikke mange ledige kontorlokaler af betydelig størrelse (over 2.000 m²). Bygningstyrelsen har selv ledige lokaler i Kolding, Ribe og Haderslev i størrelsesordenen 1.400-6.900 m²,

Bygningstyrelsen har efter en afsøgning af markedet alene kunne identificere de to tidligere sygehuse, Augustenborg Slot og Haderslev Sygehus, som begge har en relevant størrelse. De to ejendomme er p.t. ejet af statens ejendomssalgsselskab, Freja A/S. Sønderborg kaserne, blev solgt til kommunen i 2014 og er indrettet til asylcenter, som også blev taget i brug i 2014.

Augustenborg Slot

Augustenborg Slot har et samlet bygningsareal på ca. 32.000 m² inklusiv bolig, kælderarealer og uudnyttede loftarealer mm. fordelt på 28 bygninger, hvoraf en tredjedel er fredet. Det samlede erhvervsareal er ca. 24.000 m².

Augustenborg Slot kan i alt – fordelt på en række bygninger – rumme op til anslået ca. 650-700 arbejdspladser afhængig af investeringsniveauet.



Det kan i øvrigt oplyses, at der er ca. 8 km. fra Augustenborg Slot til motorvejstilslutningen ved Alssundbroen og ca. 9 km. til Sønderborg station.

Haderslev sygehus

Haderslev sygehus omfatter fire store bygningskomplekser med et samlet bygningsareal på ca. 60.000 m² inklusiv betydelige bolig-, teknik- og kælderarealer. Patienttårnet er ca. 13.900 m² og den såkaldte behandlingsbygning, der omkranser tårnet, er ca. 28.000 m² – heraf over 10.000 m² kælder. Herudover rummer Haderslev Sygehus en teknikbygning på ca. 7.500 m² og et psykiatrisnit på ca. 10.900 m², som stadig er i anvendelse. Der kan umiddelbart kun identificeres ca. 2.000 m² i en nyere tilbygning –

Haderslev sygehus (tårn og base)

Denne del af sygehuset er opført i perioden 1969-75 og er meget nedslidt. Der er i givet fald behov for en gennemgribende renovering, herunder udskiftning af facadepartier og vinduer samt miljøsanering som følge af PCB og bly mv. Desuden skal varmforsyningen og øvrige tekniske basisinstallationer fornys, da de vurderes at være udtjente.

Haderslev sygehus ligger ca. 3 km fra tilkørslen til motorvej E45 og ca. 10 km. fra nærmeste togstation i Vojens.

Der er tale om to store ejendomme med større, separate bygningskomplekser, som gør det muligt at opdele ejendommene i mindre dele. Augustenborg Slot indeholder 28 bygninger, mens Haderslev sygehus kun indeholder fire bygningskomplekser.

Augustenborg Slot har et samlet bygningsareal på ca. 32.000 m² inklusiv bolig, kælderarealer og uudnyttede loftarealer mm. fordelt på 28 bygninger, hvoraf en tredjedel er fredet. Det samlede erhvervsareal er ca. 24.000 m². De resterende ca. 8.000 m² er kælderarealer.

En betydelig del af kontorerne vil være beliggende i tidligere sengeafsnit, der fortsat vil være indrettet med eget toilet og bad.

Haderslev sygehus omfatter fire store bygningskomplekser med et samlet bygningsareal på ca. 60.000 m² inklusiv betydelige bolig-, teknik- og kælderarealer. Der kan umiddelbart kun identificeres ca. 2.000 m² i en nyere tilbygning – svarende til ca. 60-80 arbejds-

pladser –

Investeringsbehovet ved konvertering fra hospital til kontorbrug vil i begge ejendomme medføre, at der skal gennemføres EU udbud – som typisk tager 6 måneder – før renoveringsarbejder kan igangsættes.

Augustenborg Slot

Augustenborg Slot ligger i landsbyen Augustenborg (ca. 3.000 indbyggere) på Als og ca. 8 km. uden for Sønderborg. Der er kun adgang til ejendommen via byens smalle hovedgade, hvilket kan give trafikale udfordringer, hvis flere hundrede medarbejdere dagligt skal ind og ud af ejendommen. Der kan desuden opstå mangel på p-pladser, da det må forventes, at mange medarbejdere vil pendle i bil. Med 9 km. til Sønderborg station

Der er ca. 15 min. kørsel fra Augustenborg til Sønderborg lufthavn, hvilket vil lette rejser til og fra samarbejdspartnere i København.

Augustenborg Slot er et stort og meget varieret bygningskompleks med mange forskellige bygninger og bygningskomplekser opført på forskellige tidpunkter fra 1733 til 1983, jf. tabel 1. Da sygehuset gradvist er lukket ned, står en stor del af bygningsmassen tom og den resterende del lukkes ned i løbet af september 2015.

Bygningsnummer	Erhverv	Bolig	Gang	Erhvervs-areal i alt	Kælder	Bygningsareal i alt	Opførelses-	Fredet
10. Hovedbygning Slot	3.805	1.244	385	5.434	322	5.756	1776	Ja
11. Marestaldbygningen	806	-	-	806	-	806	1733/2006	Ja
12. Portbygning	336	105	24	465	-	465	1760	Ja
13. Drifts og teaterbygning	947	-	-	947	-	947	1733/1997	Ja
14. Kirkepladsen, museum/boliger	306	149	-	455	-	455	1764	Ja
15 + 35. Cykelrum / garage	196	-	-	196	-	196	1932	Nej
16. Kavalerbygning	655	-	45	700	350	1.050	1780	Ja
17 + 18. Køkken/vaskeri	1.287	207	65	1.559	615	2.174	1932	Nej
20. Den tidligere skole	127	-	-	127	17	144	1930	Nej
23. Klinikbygning	249	181	36	466	275	741	1932	Nej
24. Hospitalsbygning	1.827	348	168	2.343	1.271	3.614	1932/1985	Nej
25. Prinsesse Louises Palæ	297	427	89	813	313	1.126	1780	Ja
26. Prins Æmils Palæ	143	184	65	392	-	392	1780	Ja
27. Garage/lager	148	-	-	148	-	148	1999	Nej
28. Staldbygning	133	147	11	291	-	291	1780	Nej
32. Maskinlæge	288	-	-	288	-	288	2006	Nej
34 - 36. Teknik/Varmecentral	742	-	18	760	203	963	1983/1963	Nej
38 - 44. Hospitalsbygning	6.708	-	1.261	7.969	3.208	11.177	1983	Nej
Tunnel Forbindelse	-	-	-	-	1.252	1.252		
Total	19.000	2.992	2.167	24.159	7.826	31.985		



Med et samlet bygningsareal på ca. 32.000 m² inklusiv bolig, kælderarealer og uudnyttede loftarealer mm. fordelt på 28 bygninger,

den hvide bebyggelse opført i 1983 (bygning 38-44), hovedbygningen fra 1770'erne (bygning 10) samt sidefløjene opført i perioden 1733-1760 (bygning 11 og 13). Et overslag over anvendelighed, rummelighed og ombygnings- og investeringsbehov for den samlede bygningsmasse beror derfor alene på vurderinger baseret på denne besigtigelse, som ekstrapoleres til den øvrige bygningsmasse ud fra basale oplysninger om bygningernes stand og areal.

Overordnet set bærer bygningsmassen på Augustenborg Slot udefra set ikke præg af at have været anvendt til sygehus de sidste 83 år. Det gælder både de ældre og nyere bygninger. Hovedparten af bygningerne vurderes at være genanvendelige og vil kunne konverteres til kontorbrug uden efterfølgende at bære præg af at have fungeret som sygehus. Dette vurderes som værende positivt.

Tabel 2. Overslag over omkostninger til istandsættelse af bygninger på Augustenborg Slot			
Bygningsdel	Areal ex kælder (m ²)	Est. pris pr. m ² (kr.) - min./max	Est. omkostninger (ca. kr.) - min./max
Hvide bebyggelse (nr. 38-44)			
Indvendige overflader med minimal ombygning	7.969		
Ventilation			
Tilpasning EL og grundbelysning			
IT-kabling i forhold til behov			
Miljøsanering, ukendt omfang			
Usikkerhedsfaktor ca. 30%		Ikke fredet	
Hvide bebyggelse i alt			
Sidefløje + portbygning (nr. 11-13)			
Indvendige overflader med minimal ombygning	2.218		
Tilpasning EL og grundbelysning			
IT-kabling i forhold til behov			
Miljøsanering, ukendt omfang			
Usikkerhedsfaktor ca. 40%		Delvist fredet	
Sidefløje + portbygning i alt			
Gulstensbygninger (nr. 23 og 24)			
Indvendige overflader med minimal ombygning	2.809		
Tilpasning EL og grundbelysning			
IT-kabling i forhold til behov			
Miljøsanering, ukendt omfang			
Usikkerhedsfaktor ca. 30%		Ikke fredet	
Gulstensbygninger i alt			
Hovedbygningen (nr. 10)			
Indvendige overflader med minimal ombygning	5.434		
Tilpasning EL og grundbelysning			
IT-kabling i forhold til behov			
Miljøsanering, ukendt omfang			
Usikkerhedsfaktor ca. 50%		Ikke fredet	
Slottet (hovedbygningen) i alt			
i alt, besigtigede bygninger			18.430
i alt, overslag hele ejendommen			24.159

1. Hvide bebyggelse (bygning 38-44)

Bygningskomplekset har et samlet erhvervsareal på 7.969 m² og anslås at kunne rumme op til ca. 270 arbejdspladser efter modernisering og mindre ombygninger. Bygningerne er opført i 1983 og er ikke fredede.

Det er et solidt fuldmuret byggeri, som minder om et vandrehjem eller kursusejendomme som LO skolen og Bymosehegn – og som ikke har en "hospitalsaura". Byggeriet er reelt og fremstår pænt vedligeholdt. Byggeriet består af en blanding af kontorer, stuer (med bad og toilet), fællesrum, depoter mv. – samt betydelige gangarealer.

Der er i øvrigt fine gårdhaver og flotte udendørsarealer. Hele bygningen er i ét plan.

Teknisk og bygningsmæssig vurdering

Den hvide bebyggelse vurderes at være i rimelig god vedligeholdelsesstand. Der er anvendt gode materialer som fuldmurede facader og tegltag. Vinduer og døre fremstår i rimelig stand og vil kunne bevares en årrække endnu ved almindelig vedligeholdelse.

De tekniske anlæg er fra bygningernes opførelse. Ejendommen opvarmes fra én varmecentral, der dækker alle bygninger på matriklen. Det blev oplyst, at denne forsynes med naturgas. Varmecentralen blev ikke besigtiget. Varmesystemet er et et-strengsanlæg indmuret i facaden, hvilket gør vedligehold og udskiftning vanskelig og fordyrende. Styrings- og energimæssigt er denne type anlæg ikke optimale, men det kan fortsat anvendes.

Ventilationsanlæg er flere steder delvist demonteret og vurderes ikke at anvendes optimalt. Anlægget er energimæssigt utidssvarende og nedslidt. Dette bør udskiftes med et moderne ventilationsanlæg med varmegenvinding.

Billeder fra den hvide bebyggelse

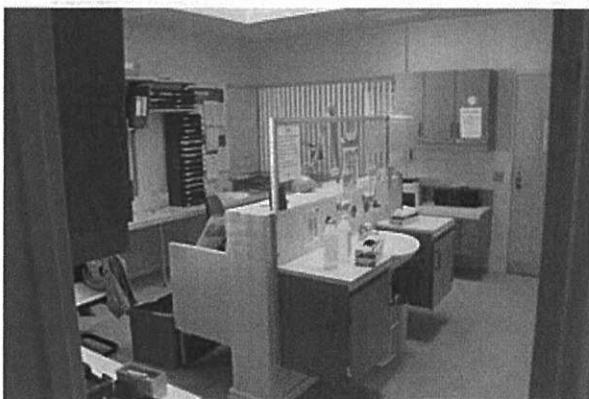

2. Gulstensbygninger i 2/3 etager (bygning 23 og 24)

De to bygninger har et samlet erhvervsareal på 2.809 m². Bygningerne er opført i 1932 og er ikke fredede. Bygning 24 er ombygget/moderniseret i 1985. Bygningerne blev ikke besigtiget, men Freja oplyser, at de er indrettet til kontorlignende formål og sengestuer. Freja vurderer, at de kan være indflytningsklare efter en mindre istandsættelse af de indvendige overflader. Det anslås alene ud fra oplysninger om areal og anvendelse, at de to bygninger kan indrettes med i alt op til ca. 100 arbejdspladser.

3. Hovedbygningen (bygning 10)

Hovedbygningen har et samlet erhvervsareal på 5.434 m² og anslås at kunne rumme op til ca. 150 arbejdspladser efter modernisering og mindre ombygninger.

Hovedbygningen på Augustenborg Slot er et barokslot opført i perioden 1764-76 og er fredet. Slottet bærer indvendigt stærkt præg af at have været brugt som hospital i mange år. De indvendige arealer fremstår nedslidte og har nogle uhensigtsmæssige ruminddelinger, som er etableret med tiden, og der bør ske retablering i forbindelse med en renovering og konvertering til kontorer.

Stuetagen rummer foruden slotskirken karakteristiske lokaler som havestuen, der med lidt god vilje kan fungere som kontor, men som er mere egnede til fx repræsentationslokaler eller konference/ kursusaktivitet.

Teknisk og bygningsmæssig vurdering

Bygningsmæssigt vurderes slottet i forhold til sin alder at være i rimelig god vedligeholdelsesstand. Der er anvendt gode materialer som fuldmurede facader og tegltag. Vinduer og døre fremstår i rimelig stand og vil kunne bevares en årrække endnu ved almindelig vedligeholdelse.

Anvendelse til kontorbrug vanskeliggøres af store rum og høje lofthøjder i dele af hovedbygningen, hvilket kan medføre dårlig akustik og vanskeliggøre/fordyre opvarmning. Varmeanlægget vurderes at være utidssvarende, men antages at fungere. Der er ikke mekanisk ventilation, da bygningens hidtidige anvendelse har kunnet klares ved naturlig ventilation.

Billeder fra hovedbygningen

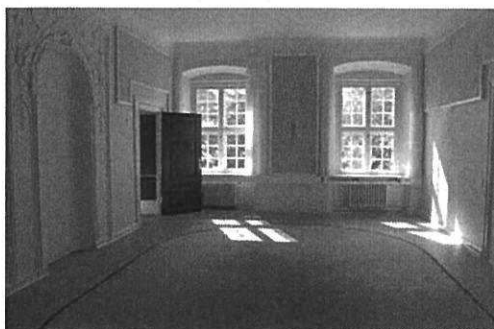

4. Sidefløje og portbygning (bygning 11, 12 og 13)

De tre bygninger har et samlet erhvervsareal på 2.218 m² og anslås at kunne rumme op til i alt ca. 80 arbejdspladser efter modernisering og mindre ombygninger. Bygningerne er opført i perioden 1733-1760 og er fredede.

Den ene sidefløj (bygning 11) har sygehuset benyttet til kontorformål frem til fraflytningen. Bygningen indeholder en lang gang med cellekontorer i rimelig stand. Denne byg-

ning vurderes at kunne rumme op til ca. 30 arbejdspladser. Den anden sidefløj (bygning 13) indeholder bl.a. teatersal med scene samt kontor og patientstuer. Denne bygning er lidt større og vurderes derfor at kunne rumme op til ca. 35 arbejdspladser. Den mellemliggende portbygning (bygning 12) på 465 m², der har været anvendt til værksted mv., vurderes derfor at kunne rumme op til ca. 15 arbejdspladser efter renovering.

Billeder fra sidefløjene



Haderslev Sygehus

Haderslev sygehus ligger 2 km uden for Haderslev by (ca. 22.000 indbyggere) og ca. 3 km fra tilkørslen til afkørslen til motorvej E45. Adgangsveje til og parkeringsforhold på ejendommen er gode, men med ca. 10 km. til nærmeste togstation (Vojens) er det en udfordring at anvende offentlig transport. Ydermere er der heller ikke en lufthavn i nærheden – det tager ca. 1 time i bil til Billund lufthavn.

Haderslev sygehus ligger på en bakke i udkanten af Haderslev i et smukt naturområde. Sygehuset – hvorfra der er en fantastisk udsigt ud over Haderslev Dam og landskabet omkring – er et markant bygningskompleks og tidstypisk sygehusbyggeri fra 1970'erne; opført i perioden 1969-75.

	Areal i m2	Anslået plads v/ renovering
Patienttårn, 5.-11. etage (over jord)	13.900	420
Behandlingsbygning, 3. etage	8.200	210
Behandlingsbygning, 4. etage	7.150	180
Behandlingsbygning, tilbygning, 3.+4. etage	2.000	80
Behandlingsbygning, kælder	10.650	-
I alt:	41.900	890

Teknisk og bygningsmæssig vurdering

Patienttårnet er udført i betonelementer med lette facadepartier. Facadepartierne fremstår udtjente, idet der er omfattende rådskader i vindueselementer. Disse vurderes at måtte udskiftes. Betonfacaden fremstår uden væsentlige skader, men skal undersøges nærmere i forbindelse med en facaderenovering.

Indvendigt fremstår patienttårnet meget nedslidt. Det kræver yderligere statiske undersøgelser at vurdere mulighederne for fjernelse af vægge mv. Det vurderes, at der under alle omstændigheder vil være behov for en gennemgribende renovering, herunder en omfattende nødvendig miljøsanering, idet der vurderes at være problemer med PCB og bly mv.

Bygningen er opvarmet med varmluft, hvilket vurderes at være økonomisk og energimæssigt utidssvarende. Øvrige installationer vurderes at være fra bygningens opførelse i 1970'erne og forventes derfor ligeledes at være udtjente.

Billeder fra patienttårnet

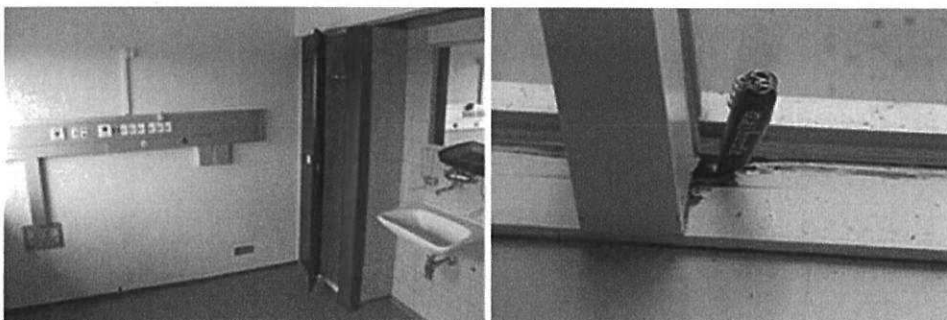

2. Behandlingsbygning

Behandlingsbygningen har et samlet areal på ca. 28.000 m². Hovedparten af bygningen er opført i starten af 1970'erne, mens den vestlige del af bygningen er en tilbygget kontorafdeling fra 2001. Bygningens delafsnit har stor bygningsdybde – op til 30 meter – og rummer mange dybe rum uden vinduer. Den store del af behandlingsbygningen, som ligger under patienttårnet, er hovedsageligt uegnet til kontorformål – også efter eventuel istandsættelse. Det skyldes en større tilkørselsrampe, der fører op til patienttårnets 4. etage, som gør at arealerne neden under ikke har dagslys. I alt er ca. 40 pct. af arealet i bygningen kælderareal.

Den eneste relevante del af behandlingsbygningen til kontorbrug er den nyere vestlige tilbygning fra 2001 på ca. 2.000 m², som dels har en effektiv bygningsdybde på 13-14 meter, og dels er i en langt bedre stand og derfor kan gøres indflytningsklar relativt hurtigt. Det vurderes, at bygningen er en selvstændig bygningsmæssig enhed med adskilt forsyning og egne adgangsforhold, brandveje mv. Dette skal dog undersøges nærmere.

Bygningen er i dag indrettet med 1- og 2-mands kontorer adskilt af lette skillevægge, der let kan flyttes. Denne del af bygningen skønnes umiddelbart at kunne indrettes med ca. 60-80 arbejdspladser,

Teknisk og bygningsmæssig vurdering

De ældre dele af behandlingsbygningen er udført i betonelementer med lette facadepartier. Facadepartierne fremstår delvist udtjente, idet der er rådskader i vindueselementer. Disse vurderes at måtte udskiftes. Betonfacaden fremstår uden væsentlige skader, men skal undersøges nærmere i forbindelse med en facaderenovering.

Behandlingsbygningen er meget dyb og mørk i bygningskroppen, hvilket gør anvendelse af de indvendige arealer til kontorer umulig primært på grund af manglende daglysindfald. Nogle arealer fremstår kælderagtige og vil kun kunne anvendes til depot. En del af den ældre del af behandlingsbygningen har været anvendt til kontorer og vil kunne genanvendes til dette formål efter en mindre modernisering.

Indvendigt fremstår behandlingsbygningen generelt nedslidt. Det kræver yderligere statiske undersøgelser for at kunne vurdere mulighederne for fjernelse af vægge mv. Der vil være behov for en gennemgribende renovering. Mange rum er meget små og vanskeligt anvendelige i deres nuværende form. Det vurderes, at der er behov for gennemgribende miljøsanering da der vurderes at være problemer med PCB og bly mv.

Dele af kontordelen tilbygget i 2001 er udført med vandbåret varmesystem, men størstedelen af behandlingsbygningen vurderes at være opvarmet med varmluft, som vurderes at være økonomisk og energimæssigt utidssvarende. Øvrige installationer vurderes at være fra bygningens opførelse i 1970'erne og forventes derfor ligeledes at være udtjente.

Billeder fra patienttårnet



Mads Nørgaard Jørgensen

Fra: Marianne Dencker
Sendt: 24. september 2015 18:42
Til: Mads Nørgaard Jørgensen
Emne: UH/Fortroligt

Følsomhed: Fortrolig

Opfølgningsflag: Opfølgning
Flagstatus: Afmærket

AppServerName: DEPPB360-AP1
ArchiveStatusCode: 3
DocumentID: 15/02083-210
DocumentIsArchived: -1

Hej Mads

Hermed UH som aftalt.

Bh Marianne

Fra: Erik Kjærgaard Andersen [<mailto:eka@holb.dk>]
Sendt: 24. september 2015 17:45
Til: Marianne Dencker
Emne: SV: Fortroligt
Følsomhed: Fortrolig

Kære Marianne Dencker

Hermed de ønskede oplysninger. Kommunen anvender i dag bygningerne, og kan flytte til andre placeringer i løbet af forholdsvis kort tid.

Jernbanevej 6 – 4300 Holbæk

Anvendes i dag som administrationsbygning af Holbæk Kommune og SKAT (SKAT fraflytter i 2017)
Størrelse: 7.963 m² (BBR)
Afstand til Holbæk Station: ca. 200 m.

Kanalstræde 2 – 4300 Holbæk

Anvendes i dag som administrationsbygning af Holbæk Kommune.
Størrelse: 5.529 m² (BBR)
Afstand til Holbæk Station: ca. 650 m.
Bemærkning: Lejes af Holbæk Kommune

Seminarieparken 2 – 4300 Holbæk

Anvendes i dag til undervisning samt administrationsbygning af Holbæk Kommune.
Størrelse: 9.798 m² (BBR) Hertil mindre bygninger på ca. 2.000 m².
Afstand til Holbæk Station: ca. 2 km.
Bemærkning: Tidligere seminarium

Hvis I har spørgsmål eller ønsker yderligere oplysninger om ejendommene, er I meget velkomne til at kontakte mig.

Vi ser frem til at høre fra Jer, og mødes gerne med Jer.

Med venlig hilsen

Erik Kjærgaard Andersen

Koncerndirektør
Telefon: +45 72 36 63 62

Holbæk Kommune

Koncerndirektionen
Kanalstræde 2
4300 Holbæk

Fra: Marianne Dencker [<mailto:mde@bygst.dk>]

Sendt: 24. september 2015 14:48

Til: Erik Kjærgaard Andersen

Emne: Fortroligt

Følsomhed: Fortroligt

Kære Erik Kjærgaard Andersen

Tak for behagelig samtale for lidt siden.

Som nævnt er vi interesseret i at få oplyst, om der er mulighed for at fremskaffe i størrelsesorden 5.000-6.500 kvadratmeter ledige eksisterende kontorejendomme i Holbæk – meget gerne centralt beliggende.

Hvis der er mulighed for allerede i eftermiddag at få tilsendt en oversigt over mulighederne, vil det være en stor hjælp.

Som nævnt skal jeg anmode om, at Bygningsstyrelsens henvendelse behandles fortroligt.

På forhånd tak.

Venlig hilsen

Marianne Dencker

Kontorchef
T +45 4170 1089 · mde@bygst.dk



BYGNINGSSTYRELSEN

Carl Jacobsens Vej 39 · 2500 Valby

T +45 4170 1000 · www.bygst.dk

Bygningsstyrelsen er en del af
Transport- og Bygningsministeriet

211

Mads Nørgaard Jørgensen

Fra: Marianne Dencker
Sendt: 16. september 2015 17:11
Til: Mads Nørgaard Jørgensen
Emne: VS: Fortroligt!

Følsomhed: Fortrolig

Opfølgningsflag: Opfølgning
Flagstatus: Afmærket

AppServerName: DEPPB360-AP1
ArchiveStatusCode: 3
DocumentID: 15/02083-211
DocumentIsArchived: -1

Kære Mads

Og denne bekræftelse også.

Venlig hilsen

Marianne Dencker
Kontorchef
T +45 4170 1089 · mde@bygst.dk



Carl Jacobsens Vej 39 · 2500 Valby
T +45 4170 1000 · www.bygst.dk

Bygningsstyrelsen er en del af
Transport- og Bygningsministeriet

Fra: Cecilie Brøkner [<mailto:CEB@sim.dk>]
Sendt: 16. september 2015 15:35
Til: Marianne Dencker
Cc: Helle Birkman Smith
Emne: SV: Fortroligt!
Følsomhed: Fortrolig

Kære Marianne

Jeg kan bekræfte, at de nævnte forskydninger kan meldes ud, ligesom jeg kan bekræfte den beskrevne aftale om jeres bistand.

Mvh. Cecilie

Kontorchef, Koncernstyring
Cecilie Brøkner



Holmens Kanal 22
2060 København K
e-post: ceb@sim.dk
Mobil 50 77 56 94
www.sim.dk

 [Følg os på LinkedIn](#)

Tænk på miljøet, inden du skriver denne mail ud.

Mads Nørgaard Jørgensen

Fra: Marianne Dencker
Sendt: 30. september 2015 12:06
Til: Lars H. Østergaard; Mads Nørgaard Jørgensen
Emne: Fortroligt

Følsomhed: Fortrolig

Opfølgningsflag: Opfølgning
Flagstatus: Afmærket

Kære begge

Jeg har nu talt med kommunaldirektøren i Brønderslev, jf. min mail nedenfor.

Vh Marianne

Fra: Marianne Dencker
Sendt: 30. september 2015 12:02
Til: 'Soren.Steensen@99454545.dk'
Emne: Fortroligt
Følsomhed: Fortrolig

Kære Søren S. Steensen

Under henvisning til behagelig telefonsamtale d.d. sender jeg hermed som aftalt en mail med mine kontaktoplysninger.

Som nævnt har Bygningsstyrelsen forgæves afsøgt Brønderslev for kontorlokaler i størrelsesorden 900-1200 m2 til ca. 35 medarbejdere. Arealbehovet vil afhænge af den konkrete indretning.

I første omgang er vi som nævnt interesserede i at få oplyst *alle* muligheder for leje/evt. køb af kontorlokaler, også selv om ejendommene/lejemålene skulle være større end de ovennævnte arealer.

Du er velkommen til at ringe til mig, hvis I har spørgsmål.

Som nævnt bedes Bygningsstyrelsen henvendelse behandlet fortroligt.

På forhånd tak.

Venlig hilsen

Marianne Dencker
Kontorchef
T +45 4170 1089 · mde@bygst.dk



Carl Jacobsens Vej 39 · 2500 Valby
T +45 4170 1000 · www.bygst.dk

Bygningsstyrelsen er en del af
Transport- og Bygningsministeriet

Mads Nørgaard Jørgensen

Fra: Tina Foged
Sendt: 26. oktober 2015 17:12
Til: Mads Nørgaard Jørgensen
Emne: VS: Sag vedrørende udfyldelse skabeloner for FM vedrørende udflytning
Vedhæftede filer: 1. Cover.docx; 2. Udflytning for FM.xlsx; 3. Baggrundsnotat.docx

Opfølgningsflag: Opfølgning
Flagstatus: Afmærket

AppServerName: DEPPB360-AP1
ArchiveStatusCode: 3
DocumentID: 15/02083-213
DocumentIsArchived: -1

**FINANS MINISTERIET**

Tina Foged
Kontorchef
Telefon (+45) 33 92 33 33
Direkte telefon (+45) 25 26 27 71
E-post fm@fm.dk
Personlig e-post tifog@fm.dk
Hjemmeside www.fm.dk

Fra: Per Gammelgaard
Sendt: 7. august 2015 11:52
Til: Tina Foged
Cc: Hanne Petersen; Lars H. Østergaard; Rikke Ginnerup; Tobias Holmstrup
Emne: Sag vedrørende udfyldelse skabeloner for FM vedrørende udflytning

Kære Tina,

Hermed fremsendes revideret sag vedrørende udfyldelse af skabeloner for udflytning af statslige arbejdspladser for Finansministeriet.

Sagen er - som aftalt - tilføjet et kort cover og et baggrundspapir.

Sagen er clearet med HAP.

Mvh. Per

**MODERNISERINGSSTYRELSEN**

Per Justesen Gammelgaard
Fuldmægtig
Analyse og effektive løsninger
M 2287 9646

Statens Administration blev oprettet i 2011 og består af Finansservicecenteret (FSC) og Økonomiservicecenteret (ØSC), der samlet har ca. 326 medarbejdere primært i København samt enkelte medarbejdere i Viborg. Statens Administration varetager en række administrative driftsopgaver, herunder lønudbetaling, økonomi og regnskab samt låne- og tilskudsadministration, på vegne af en række statslige institutioner.

Tabel 1: Screening af enheder (Systematisk gennemgang af styrelser og backoffice-funktioner mv.)

Paragraf	Årsværk	Opgaver	Beliggenhed
7.12.01	167,6	Digitaliseringsstyrelsens opgave er at udforme og implementere digitaliseringsinitiativer og it-politik på tværs af den offentlige sektor	København
Direktionssekretariat	13,1	Overordnet ledelse samt sekretariatsbetjening forbundet hermed	København
Center for Effektivisering og Analyse	21,8	Centret er tovholder på den fællesoffentlige digitaliseringsstrategi samt den fællesoffentlige strategi for digital velfærd og koordinerer det interne og eksterne samarbejde om at realisere strategierne initiativer. Centret udarbejder desuden budget- og effektiviseringsanalyser	København
Center for Infrastruktur og Udbud	25,3	Centrets ansvarsområder er bl.a. genudbud af NemID og Digital Post og understøttelse af myndighederne	København
Center for Brugervenlighe d og Implementering	34,9	Centret løser bl.a. opgaver i relation til at understøtte digital kommunikation imellem borgere og myndigheder, gode brugeroplevelser og den fortsatte videreudvikling af borger.dk	København
Center for Systemforvaltning og Sikkerhed	42,4	I centret drives og videreudvikles de fællesoffentlige løsninger som fx NemID, NemLog-in, Digital Post og Borger.dk mv. Centret arbejder også med at sikre en effektiv og sikker digitalisering af den offentlige sektor, blandt andet ved at sætte rammerne for de statslige myndigheders informationssikkerhed	København
Kontor for Grunddata og It-arkitektur	16,0	Kontoret har ansvaret for at skabe overblik over den fællesoffentlige digitale infrastruktur og at levere en fælles ramme for it-arkitektur i den offentlige sektor. Kontoret er endvidere ansvarlig for at sikre en mere effektiv distribution og genbrug af grunddata	København
Ministeriernes Projektcentor	14,2	Ministeriernes projektcentor sætter dagsordenen i arbejdet med at formidle og forankre professionel styring af udvikling og drift af it i staten. Kontoret har ansvaret for blandt andet opgaver i relation til IT-projektrådet, den fællesstatslige programmodel, it-projektmodellen, en række opgaver på it-driftsområdet i staten mv.	København

Table 1: Screening af enheder (Systematisk gennemgang af styrelser og backoffice-funktioner mv.)

Paragraf	Institution	Årsværk	Opgaver	Beliggenhed
7.14.01	Moderniseringsstyrelsen	354,7	Moderniseringsstyrelsen varetager statens arbejdsgeverfunktioner, moderniserer styringen af den offentlige sektor, herunder i forhold til økonomistyring, regnskab, løn, ledelse og personale, samt varetager driften i Finansministeriets concernfælles funktioner	København
	en			
	Ledelsessekretariat	4,9	Overordnet ledelse samt sekretariatsbetjening forbundet hermed	København
	Overenskomster og Jura	34,0	Forhandling af og rådgivning om overenskomster og aftaler, herunder implementering af aftaler. Opgaver vedrørende vilkår for tjenestemandsansatte, herunder tjenestemandspension. Opgaver vedrørende kompetenceudvikling i staten, sygefravær og lønpolitik	København
	Undervisning og Forskning	6,0	Forhandling af overenskomster og aftaler på undervisnings- og forskningsområdet. Understøttelse af implementering af nye overenskomster på undervisnings- og forskningsområdet. Rådgivning af statens arbejdsgivere på undervisnings- og forskningsområdet	København
	Koncern HR	26,4	Personaleadministrative opgaver. Opgaver på personaleområdet på Finansministeriets område, herunder rekruttering, kompetenceudvikling, performance management, organisationsudvikling mv.	København
	Analyse	13,4	Analyser, herunder budget- og lønanalyser. Tværgående kompetencecenter inden for analyse og projektledeelse. Strategiuudvikling. Beregningsteknik vedr. reguleringsordning	København
	Økonomistyring i den offentlige sektor	16,5	Forankring af god økonomistyring i staten og understøttelse god økonomistyring på det kommunale og regionale område. Løbende budgetsager, budgetanalyser, udgiftsoptølgninger mv. Opgaver vedrørende rekruttering af departementschefer, topledelse og ledelsesudvikling mv.	København

Statsregnskab	15,6	Udstedelse og fortolkning af regnskabsbekendtgørelsen, herunder sammenhæng til Budgetvejledningen. Udarbejdelse, vedligeholdelse og fortolkning af vejledninger om statslige regnskabsregler. Vedligeholdelse af ØAV, Statens kontoplan og behandling af principielle regnskabsmæssige henvendelser. Drift og udarbejdelse af statsregnskabet	København
Statens indkøb - Policy og Jura	14,4	Policyopgaver i tilknytning til offentligt indkøb, udbud og konkurrenceudsættelse. Gennemføre udbud og genudbud på de fællesstatslige rammeaftaler. Kammeradvokatordningen. Opgaver relateret til ejerskabet af SKI. Juridisk support til koncernen vedrørende udbud	København
Statens indkøb - Compliance og Kontraktstyring	10,4	Sikring af compliance på indkøbsområdet. Indkøbsrapportering. Datakvalitet på indkøbsområdet. Varetage kontraktstyring på de fællesstatslige indkøbsaftaler	København
Analyse af effektive løsninger	5,0	Policyopgaver og analyser med fokus på at: i) Sikre effektiviseringer og bedre kvalitet i opgavevaretagelsen på tværs af statens institutioner, ii) Udnytte administrativ kapacitet mere effektivt og understøtte større og mere professionelle faglige miljøer og iii) Implementering af koncernløsninger, der sikrer, at staten i højere grad agerer som én koncern og agerer som rollemodel for den offentlige sektor i forhold til etablering af koncernløsninger	København
Strategi og Analyse af Systemer	30,1	Tværgående koordinering på systemområdet. Strategi vedrørende den samlede systemportefølje (målperiode 2020), selvejelsektoren mv. Udarbejdelse og systemunderstøttelse af KPI, målepunkter mv. Opgaver vedr. systemejerskab/forvaltning af ledelsesinformationssystemer, herunder ØS LDV, ISOLA og Forhandlingsdatabasen, SKS Statens Budgetsystem Tværgående IT-arkitektur, metode og analyse	København

Økonomisystemer	36,5	Systemejerskab og forvaltning af systemer tilknyttet økonomiområdet. Udvikling af systemporteføljen, herunder særligt understøttelse af økonomistyringsprojektet. Systemansvar for Navision Stat, IndFak, RejsUd og ØDUP. Leverandørstyring. Deltage i udvikling af metoder og strategi samt andre tværgående aktiviteter for systemcenteret. Strategisk systemunderstøttelse	København
Løn og HR-systemer	45,0	Systemejerskab, forvaltning og udvikling af systemer tilknyttet løn- og personaleområdet. Systemansvar for SLS/HRØn, Pensab, Statens eRekruttering og Campus. Leverandørstyring. Deltage i udvikling af metoder og strategi samt andre tværgående aktiviteter for systemcenteret. Strategisk systemunderstøttelse	København
Koncern økonomi	33,2	Opgaver vedrørende regnskab, budgetter og finanslov mv. for Finansministeriet. Koncernstyring. Udarbejdelse af resultat – og direktørkontrakter	København
Koncernservice og Kommunikation	45,3	Serviceopgaver, herunder Facility Management, reception, omstilling, mødeservicering, sekretærcenter, og støttesystemer Koncernfælles kommunikation, herunder hjemmeside, intranet og design	København
Koncernelever	18	Koncernelever er formelt placeret i Koncern HR, men fysisk placeret i koncernens institutioner	København

Tabel 1: Screening af enheder (Systematisk gennemgang af styrelser og backoffice-funktioner mv.)

Paragraf	Institution	Årsværk	Opgaver	Beliggenhed
7.13.01	Statens Administration	326,1	Styrelsens formål er at bidrage til udvikling af en effektiv administration på tværs af staten, herunder sikre den fortsatte udvikling og effektivisering af de områder, der løser løn-, regnskabs- og økonomiforvaltningsopgaver for ca. 160 institutioner	København/Viborg
	Direktion	2,0	Ansvarlig for ledelse af Statens Administration	København
	Tværgående funktioner	32,0	Tværgående opgaver, herunder driftsudvikling, forretningsudvikling samt økonomi og regnskabsenheden	København
	Økonomiservicecenteret - Regnskab 1	50,0	Bogholderi- og regnskabsopgaver, herunder kreditor- og debitoradministration, udarbejdelse af perioderegnskab, administration af kasse og likviditet, anlægsadministration, regnskabsmæssig registrering af tilskud i Navision Stat, bogføring af rejseafregninger mv.	København
	Økonomiservicecenteret - Regnskab 2	51,6	Bogholderi- og regnskabsopgaver, herunder kreditor- og debitoradministration, udarbejdelse af perioderegnskab, administration af kasse og likviditet, anlægsadministration, regnskabsmæssig registrering af tilskud i Navision Stat, bogføring af rejseafregninger mv.	København
	Økonomiservicecenteret - Regnskab 3	34,2/15,2	Bogholderi- og regnskabsopgaver, herunder kreditor- og debitoradministration, udarbejdelse af perioderegnskab, administration af kasse og likviditet, anlægsadministration, regnskabsmæssig registrering af tilskud i Navision Stat, bogføring af rejseafregninger mv.	København/Viborg
	Økonomiservicecenteret - Lønservice	73,3	Opgaver forbundet med institutionernes lønudbetalinger og korrektiver, ferie og fravær, administration af løn- og uddannelsesrelaterede refusioner samt lønsupport	København
	Finansservicecenteret	67,7	Administration af lån, garantier og tilskudsordninger for en række ministerier, herunder tilbagebetaling af studielån, administration af tjenestemandspensioner, forsikringsordninger for selvstændige erhvervsdrivende, den statslige barselsfond og den statslige fleksjobordning	København

Tabel 1: Screening af enheder (Systematisk gennemgang af styrelser og backoffice-funktioner mv.)

Paragraf	Institution	Ansvar	Opgaver	Beliggenhed
7.17.01	Statens IT	216,9	Statens IT er ansvarlig for alle opgaver vedrørende administrativ it, it-infrastruktur samt en række opgaver vedrørende drift, vedligehold og brugeradministration af fag-it for otte ministerområder	København
Direktion	Kunder	5	Ansvarlig for ledelse af Statens IT	København
		38	Ansvarlig for den samlede leverance og relationen til Statens IT's kunder, herunder kundeaftaler, indtægtsbudget, kundeprojekter, kunderådgivning og arkitektur	København
Service		48,2	Ansvarlig for relationen til Statens IT's brugere, herunder brugerhenvendelser, standardleverancer, brugeradministration, onsite-tjenester og brugerrettet kommunikation	København
Drift		84,5	Ansvarlig for afhjælpning og forebyggelse af fejl gennem overvågning, proaktivitet og vedligeholdelse. Desuden ansvarlig for produktion af kapacitet, herunder styring og optimering af kapacitetsleverancen og vedligeholdelse og udvikling af kapaciteten	København
Transition		5,4	Ansvarlig for transitionsprojekter, herunder implementering af nye kunder og opgaver samt udvikling og vedligeholdelse af klientplatforme og fællessystemer	København
Planlægning og styring		30,2	Ansvarlig for serviceplanlægning og -styring, herunder servicekatalog, rapportering, budgettering og kundefregning, indkøb og sourcingaftaler, infrastrukturadministration, standardkontrakter m.v.	København
Informations sikkerhed og revision		5,6	Ansvarlig for informationsikkerhed, interface til revision, procesudvikling, procesportefølje, certificeringsforløb og servicehåndbog	København

Mads Nørgaard Jørgensen

Fra: Lars H. Østergaard
Sendt: 31. august 2015 09:14
Til: Rikke Ginnerup
Cc: Mads Nørgaard Jørgensen; Morten Eidner; Peder Lundquist; Kent Harnisch
Emne: VS: SKATs erfaringer med omkostninger ved udflytning
Vedhæftede filer: Notat - erfaringer med omkostninger ved udflytning.pdf

Fra: Nanna Meilbak [<mailto:NM@skm.dk>]
Sendt: 31. august 2015 09:13
Til: Lars H. Østergaard
Cc: Christoffer Holck; Mette Kildegaard Graversen
Emne: SKATs erfaringer med omkostninger ved udflytning

Kære Lars

Til orientering og efter aftale er vedlagt SKM's papir om erfaringer fra SKAT med udflytning af arbejdspladser.

Vh. Nanna

Med venlig hilsen

Nanna Meilbak
Kontorchef
Økonomi og Styring

Tel. +45 26 24 40 57
Mail nm@skm.dk

Skatteministeriet

Skatteministeriet/Ministry of Taxation
Nicolai Eigtveds Gade 28
DK 1402 - København K

Mail skm@skm.dk
Web www.skm.dk

Notat

26. august 2015
J.nr. 15-1964055

Økonomi og Styring
CHOL

Erfaringer fra SKAT med omkostninger ved udflytning

Med udgangspunkt i SKATs erfaringer fra etablering af betalingscentret i Ringkøbing vurderes omkostningerne ved udflytning af yderligere arbejdspladser i SKAT (over større afstande) at ville medføre omkostninger på 235.000 kr. til 685.000 kr. pr. arbejdsplads afhængig af opgavetype, jf. tabel 1.

Tabel 1. Skøn over omkostninger pr. udflyttet arbejdsplads

	Opgaver med lav kompleksitet	Opgaver med høj kompleksitet
Ansættelsesretlige omkostninger	45.000 kr.	45.000 kr.
Omkostninger til fysisk flytning	40.000 kr.	40.000 kr.
Produktionstab	150.000 kr.	300.000-600.000 kr.
I alt	235.000 kr.	385.000-685.000 kr.

Kilde: SKAT.

Skønnene i tabel 1 er baseret på en række forudsætninger, som fremgår af bilag 1.

Etablering af SKATs betalingscenter i Ringkøbing

Betalingscentret i Ringkøbing blev oprettet som led i etableringen af SKAT i november 2005 på baggrund af en analyse, der havde påvist, at der kunne opnås en betydelig effektivisering af området ved at samle en række indberetnings- og betalingsopgaver. Der var således ikke tale om flytning af en eksisterende enhed, men om etablering af en helt ny enhed i et område, hvor SKAT ikke tidligere havde været til stede.

Etableringen af betalingscentret skete ved en gradvis overførsel af indberetnings- og betalingsopgaver fra skattecentre rundt om i landet til Ringkøbing. Medarbejdere, der havde været beskæftiget med de pågældende opgaver, skulle som udgangspunkt flytte med deres opgaver. De medarbejdere, der blev bedt om at følge med deres opgave til Ringkøbing, kom således fra alle dele af landet.

Indledningsvist blev det forsøgt at bemane betalingscentret ved frivillig intern rekruttering. Det var imidlertid ikke muligt at besætte alle stillinger på denne måde, og derfor blev der blandt medarbejdere, der var beskæftiget med indberetnings- og betalingsopgaver, udpeget 121 medarbejdere til uansøgt forflyttelse til betalingscentret, hvoraf 107 medarbejdere ikke ønskede at flytte med opgaven og dermed blev opsagt, jf. svar på Skatteudvalgets spørgsmål nr. 324 af 30. juli 2007. Det betød, at der opstod behov for ekstra til-

førsel af medarbejdere. Dette skete dels ved ekstern rekruttering i Ringkøbing, dels ved løbende efterfølgende frivillig rekruttering blandt SKAT medarbejdere, der ikke hidtil havde været beskæftiget med opgaven.

Der blev gennem samlingen af opgaver fra mange steder rundt om i landet i betalingscentret opnået den forudsatte forbedring af produktiviteten vedrørende de pågældende opgaver. Det har givet sig udslag i, at det har været muligt at reducere bemanningen fra ca. 285 medarbejdere i 2008, hvor centret var fuldt bemanded, til de nuværende ca. 175 medarbejdere.

Erfaringen var, at det var muligt for de fleste af de berørte opgaver på få måneder at overtage opgaverne med samme produktivitet som tidligere og derfra øge produktiviteten i kraft af stordriftsfordele. Omstillingsomkostningerne var således relativt begrænsede. Det skal ses i sammenhæng med, at de fleste af de berørte opgaver havde en relativt lav kompleksitetsgrad og et stort transaktionsvolumen, hvilket gjorde det muligt ved hjælp af systematisk arbejde med procesbeskrivelser (Lean-metoder) at sætte opgaveløsningen i system.

De isolerede omkostninger ved etableringen af betalingscentret kan vanskeligt opgøres, da etableringen af betalingscentret indgik som en integreret del af strukturreformen, hvor ToldSkat og de kommunale skatte- og inddrivelsesopgaver blev sammenlagt. Således overtog SKAT en lang række kommunale og amtskommunale lokaler rundt i landet, herunder også amtets lokaler i Ringkøbing, som blev brugt til at huse betalingscentret. Der er dog ingen tvivl om, at der har været én gangsomkostninger i forbindelse med etableringen i form af både udgifter til den fysiske etablering og flytning og medarbejderrelaterede udgifter.

Vurdering af omkostninger ved udflytning af yderligere arbejdspladser i SKAT

I SKATs eksisterende lokaliseringsplan er der frem mod 2020 planlagt en fraflytning af 10 skattecentre og en konsolidering af opgaverne i 20 skattecentre fordelt over landet. Planens 5-årige implementeringsperiode giver mulighed for at indpasse omstillingen i den løbende medarbejderudskiftning som følge af naturlig afgang og nyrekruttering, og de forholdsvis korte flytteafstande gør fastholdelse af medarbejdere lettere. Der er desuden mulighed for at udnytte eksisterende lejemål i de 20 byer. Det betyder, at omstillingsomkostningerne både med hensyn til lokaler og personale er væsentligt lavere, end tilfældet vil være ved udflytning af arbejdspladser fra København til fx Fyn og Jylland med en kortere tidshorison.

Bilag 1. Beregningsforudsætninger

Ansættelsesretlige omkostninger. Hvis det forudsættes, at en opgave flyttes så langt væk, at de nuværende medarbejdere ikke kan bevare deres job uden at flytte bopæl, viser erfaringerne fra etablering af betalingscentret i Ringkøbing, at kun godt 10 pct. af medarbejderne vil vælge at flytte med opgaven. Estimatet på 45.000 kr. bygger således på, at overenskomstansatte udgør ca. 2/3 af de medarbejdere, der flyttes, som vil have krav på at blive opsagt med en godtgørelse på gennemsnitligt ca. 75.000 kr. De restende ca. 1/3 af medarbejderne vil være statslige tjenestemænd, der har pligt til at flytte med opgaven, samt tidligere kommunale tjenestemænd, der vil kunne lade sig afskedige med 3 måneders varsel og pension fra første dag, hvilket kan indebære ikke estimerede udgifter til fremrykket pensionering og eventuel rådighedsløn.

Omkostninger til fysisk flytning. Omkostninger til fysisk flytning af en arbejdsplads ligger ifølge Bygningsstyrelsen på 10.000-50.000 kr. per medarbejder. SKATs planlagte flytninger som følge af lokaliseringsplanen er estimeret til ca. 40.000 kr. per medarbejder. Omkostningerne inkluderer typisk engangsudgifter til selve flytningen, herunder flyttemænd og håndværkere, udgifter til særinstallationer fx it-kabling, telefoni og sikring af lokaler samt indkøb af møbler og andet inventar. Dertil kommer udgifter til istandsættelse og retablering af de fraflyttede lokaler, dobbelt husleje i flytteperioden, lejerrådgiver samt eventuelle omkostninger til frikøb fra en endnu ikke udløbet uopsigelsesperiode.

Produktionstab. Estimatet for produktionstab er hovedsageligt baseret på erfaringerne fra Ringkøbing, idet det forudsættes at ca. 90 pct. af medarbejderne vil være nyansatte, som skal læres op. Ved flytning af rutineprægede opgaver med lav kompleksitet vurderes produktionstabet at udgøre ca. 3 månedslønninger svarende til ca. 150.000 kr. Ved flytning af mere videnstunge opgaver med høj kompleksitet vurderes der at være en længere indfasning og på kritiske områder behov for dobbeltbemanning i en periode, hvorfor produktionstabet vurderes at udgøre i størrelsesordenen 6-12 månedslønninger svarende til ca. 300.000 – 600.000 kr.

216

Anna Nystrup

Fra: Lars H. Østergaard
Sendt: 29. september 2015 18:18
Til: Mads Nørgaard Jørgensen; Morten Eidner
Emne: VS: Opfølgning på møde

Opfølgningsflag: Opfølgning
Flagstatus: Afmærket

t.o.

Fra: Lars H. Østergaard
Sendt: 29. september 2015 18:09
Til: Rikke Ginnerup; Peder Lundquist; Søren Kryhmand; Torben Skovgaard Andersen (DEP); 'kkje@km.dk'; 'fsc@trm.dk'; Jens Strunge Bonde; Christian Pilgaard Zinglersen; Steen Kyed; Sune Stampe Sørensen (MFVM-DEP); 'alau@sum.dk'; Christian Liebing; 'hbs@oim.dk'; 'tsm@jm.dk'; Line Skytte Mørk Hansen; 'oletof@um.dk'; nvh@fmn.dk; nab@skm.dk
Cc: Poul Taankvist; Inge Friis Svendsen; Marie Munk; Kent Harnisch
Emne: SV: Opfølgning på møde

Kære alle,

I forlængelse af mødet i dag og de fremsendte plancher kan det nu oplyses, at udspillet ventes præsenteret torsdag den 1. oktober. Tidspunktet forventes at være kl. 12, men det er endnu ikke endeligt.

Mvh
Lars

Med venlig hilsen



FINANSMINISTERIET

Lars H. Østergaard

T 2526 2770
E lho@fm.dk

www.fm.dk

Fra: Rikke Ginnerup
Sendt: 29. september 2015 17:40
Til: Peder Lundquist; Søren Kryhmand; Torben Skovgaard Andersen (DEP); 'kkje@km.dk'; 'fsc@trm.dk'; Jens Strunge Bonde; Christian Pilgaard Zinglersen; Steen Kyed; Sune Stampe Sørensen (MFVM-DEP); 'alau@sum.dk'; Christian Liebing; 'hbs@oim.dk'; 'tsm@jm.dk'; Line Skytte Mørk Hansen; 'oletof@um.dk'; nvh@fmn.dk; nab@skm.dk; Maria Dall Winther
Cc: Lars H. Østergaard; Poul Taankvist; Inge Friis Svendsen; Marie Munk; Kent Harnisch
Emne: Opfølgning på møde

Kære alle

Som opfølgning på dagens møde fremsendes følgende:

- Vejledning om ansættelsesretlige forhold mv.
- Inspirationsmateriale om fastholdelse
- Plancher, talepunkter og beredskaber
- Procesplaner

Mvh
Rikke



MODERNISERINGSSTYRELSEN

Rikke Ginnerup
Kontorchef

M 4064 0923
E rgi@modst.dk
W www.modst.dk

Anna Nystrup

Fra: Lars H. Østergaard
Sendt: 23. oktober 2015 09:32
Til: nab@skm.dk; Søren Kryhmand; Torben Skovgaard Andersen (DEP); kkje@km.dk; Charlotte Ahrendt Steen (FVM); TRM Flemming Schiller; Jens Strunge Bonde; Christian Pilgaard Zinglersen; Henrik Kjærgaard; Steen Kyed; Anne Kirkegaard; Annemarie Lauritsen; Christian Liebing; Helle Birkman Smith; Thomas Østrup Møller; oletof@um.dk; Line Skytte Mørk Hansen; nhh@fmn.dk; Nanna Meilbak
Cc: Rikke Ginnerup; Peder Lundquist; Mads Nørgaard Jørgensen; Trine Riis Jensen; Inge Friis Svendsen; Marie Munk
Emne: Udflytning - skabeloner
Vedhæftede filer: Økonomibilag.docx; Implementeringsplan.docx; Opfølgning.docx; Proces.pdf
Opfølgningsflag: Opfølgning
Flagstatus: Afmærket

Kære alle, i forlængelse af mødet i går elektroniske versioner af de udleverede skabeloner.

Mvh
Lars

Med venlig hilsen



FINANSMINISTERIET

Lars H. Østergaard

T 2526 2770
E lho@fm.dk

www.fm.dk

Bilag. Økonomi

Økonomi for implementering

Der skal overordnet angives forventede omkostninger på tre overordnede omkostningselementer. Personalerelaterede omkostninger, flytte- og etableringsomkostninger og omkostninger til personalepolitiske tiltag, *jf. tabel 1.*

Tabel 1
Oversigt over omkostningselementer i implementeringsøkonomi

Omkostningselement	Indeholder	Beskrivelse
Personalerelaterede omkostninger	Dobbelt husførelse	Godtgørelse til dækning af dobbelt husførelse
	Rekruttering af medarbejdere	Udgifter til rekruttering af medarbejdere
	Fratrædelsesgodtgørelse	Godtgørelse til fratrådte medarbejdere
	Rejser ved udstationering	Omkostninger til at dække befordring ved udstationering i overgangsperioden
	Handelsomkostninger	Godtgørelse til at dække udgifter til advokat- og ejendomsmæglerløn, stempelafgift mv.
Flytte- og etableringsomkostninger	Huslejetab	Godtgørelse af lejeudgifter i opsigelsesperiode ved manglende salg; boligafgift (andel), renteudgifter eller lignende
	Supplerende flyttegodtgørelse	Fast godtgørelse til dækning af en række (udokumenterede) uspecificerede udgifter, som normalt følger med en flytning, fx tæpper, gardiner og flytteskader
	Flytteudgifter og installation	Godtgørelse af udgifter ved bohavets flytning
	Befordringsudgifter	Udgifter til bestigelse og flytterejse til ny bopæl
	Andet	Andre personalerelaterede omkostninger som ikke er angivet ovenfor
	Flytte- og istandsættelsesudgifter	Omkostninger til fysisk flytning af arbejdspladser til nyt lejemål samt omkostninger til istandsættelse, etablering af it mv. i nyt lejemål
	Huslejepligtigheder	Omkostninger til overlap af huslejepligtigheder i nyt og eksisterende lejemål
Andre personalepolitiske tiltag	Reetablering	Omkostninger til reetablering af eksisterende lejemål
	Andet	Andre flytte- og etableringsomkostninger som ikke er angivet ovenfor, herunder eventuelle konsulentudgifter
	Dobbeltbemanding	Omkostninger til dobbelt bemanding i en periode
Andre personalepolitiske tiltag	Fastholdelsesinitiativer	Udgifter til fastholdelsesinitiativer fx lønbonus, kurser og uddannelse
	Andet	Andre personalepolitiske tiltag som ikke er angivet ovenfor

Der skal foretages en periodisering af, hvordan omkostninger forventes at falde i forhold til finanslovsårene 2016, 2017 og eventuelt 2018, *jf. tabel 2.*

Tabel 2
Omkostninger ved udflytning af statslige arbejdspladser

Omkostningselement	2016	2017	2018	I alt
Personalerelaterede omkostninger	[xx]	[xx]	[xx]	[xx]
Flytte- og etableringsomkostninger	[xx]	[xx]	[xx]	[xx]
Omkostninger til personale politiske tiltag	[xx]	[xx]	[xx]	[xx]
I alt	[xx]	[xx]	[xx]	[xx]

Herudover ønskes en begrundelse for omkostningsestimater, herunder antagelser der ligger til grund for estimater, *jf. tabel 3*. Her kan det fremhæves, hvis nogen af de i tabel 1 skitserede omkostningselementer særligt har betydning for den forventede implementeringsøkonomi, fx dobbelt husleje i en periode. Hvis der forventes omkostninger til personalepolitiske tiltag, skal det angives, hvilke tiltag der er tale om.

Tabel 3
Baggrund for omkostninger

Omkostningselement	I alt	Bemærkninger
Personalerelaterede omkostninger	[xx]	
Flytte- og etableringsomkostninger	[xx]	
Omkostninger til personalepolitiske tiltag	[xx]	
I alt	[xx]	

Implementeringsplan

Skabelon for institutioners overordnede implementeringsplaner

Tabel 1
Overordnet implementeringsplan for flytning af institution

	Spørgsmål	Besvarelse
Fakta	Hvor mange arbejdspladser flytter hvorhen?	
	Er der tale om udflytning af en hel institution, dele af en institution, geografisk forskydning mellem eksisterende enheder eller overdragelse af opgaver til Udbetaling Danmark?	
	Hvad er fordelingen af berørte medarbejdere opgjort på relevante personalegrupper fx AC/HK og tjenestemænd/OK-ansatte?	
Overordnet tidsplan	Hvordan tilpasses ledelsesstrukturen med udgangspunkt i det nuværende antal chefstillinger? (<i>stillingsnumre og lønrammer</i>)	
	Hvornår forventes flytningen påbegyndt?	
	Hvornår forventes flytningen afsluttet?	
	Hvilken proces er planlagt? Hvilke milepæle er opstillet? <i>Fx milepæle for flytning af medarbejdere</i> Hvad er begrundelse for valg af profil?	
Økonomi	Hvad forventes de samlede omkostninger relateret til flytningen at udgøre? <i>Omkostningselementer bedes uddybet, jf. bilag</i>	
Kvalitetsmål	Hvornår vurderer Bygningsstyrelsen (eller evt. anden relevant aktør), at bygninger kan tilflyttes?	
	Hvilke nøgletal for institutionens kvalitet/produktivitet vil der blive fulgt op på? <i>Fx sagsbehandlingstid, sagsmængde, brugertilfredshed e.l.</i>	
	Nulpunktsmålinger for nøgletal, <i>jf. ovenstående *</i>	
Kontaktperson	Hvem er kontaktperson/ansvarlig fra institutionen? Hvem er kontaktperson fra departementet?	

*Anmærkning: Der skal foretages nulpunktsmålinger for alle udvalgte kvalitetsmål med henblik på at have en baseline for at følge udviklingen. Hvis det er muligt, skal nulpunktsmålinger indberettes 7. januar 2016 som led i ovenstående. Alternativt indberettes nulpunktsmålingen i forbindelse med første opfølgning. Som udgangspunkt indberettes data for ultimo 2015, men hvis det ikke er muligt, indberettes data inden udgangen af 1. kvartal 2016.

Opfølgning

Skabelon for opfølgning på flytning af statslige arbejdspladser

Tabel 1
Opfølgning på flytning af institution

	Spørgsmål	Besvarelse
Overordnet tidsplan for flytning	Er flytningen påbegyndt?	
	Hvornår forventes flytningen påbegyndt?	
	Er flytningen afsluttet?	
	Hvornår forventes flytningen afsluttet?	
	Er milepæle hidtil nået?	
	Forventes fremtidige milepæle at blive nået?	
Medarbejdere	Er der afvigelser fra tidsplan i forhold til oprindelig tidsplan?	
	Afvigelsesforklaringer?	
	Hvor mange arbejdspladser er dags dato flyttet?	
	Hvor stor en andel af medarbejderne er flyttet med?	
Økonomi	Hvor mange årsværk varetager dags dato de berørte opgaver sammenlignet med, hvor mange årsværk der løste opgaverne pr. 1. oktober 2015?	
	Hvor mange midler er pt. anvendt til at afholde implementeringsudgifter?	
	Er der afvigelser i forhold til tidligere prognoser?	
	Hvad er prognosen for de samlede implementeringsomkostninger?	
Kvalitet	Er der afvigelser i forhold til tidligere prognoser?	
	Hvad er udviklingen på de opsatte nøgletal for institutionernes kvalitet/produktivitet, jf. den fremsendte implementeringsplan?	

PROCES

Implementeringsplaner

- De enkelte ministerområder er ansvarlige for at fremsende overordnede implementeringsplaner for hver af de berørte institutioner på ministerområdet samt økonomibilag.
- Udfyldte skabeloner for implementering skal sendes til det ansvarlige budgetkontor i Finansministeriet senest torsdag den 7. januar 2016.

Opfølgning

- Der vil ca. 2-3 gange årligt ske en afrapportering på implementeringens fremdrift til regeringens Økonomiudvalg.
- Til brug for dette vil der ske en opfølgning på udvalgte nøgletal for de enkelte institutioner. Første opfølgning sker forventeligt i forbindelse med bidrag til FFL17.



218

Anna Nystrup

Fra: fm-csp-mf-103@fm-dk
Sendt: 26. november 2015 08:10
Til: Terese Hansen
Emne: Scannet fra FM-CSP-MF-103
Vedhæftede filer: Scannet fra FM-CSP-MF-103.pdf

Denne mail indeholder et scannet dokument der er sendt fra FM-CSP-MF-103

Vedhæftet filtype: pdf, Flersidet

Placering af multifunktionelt udstyr: 1. Sal lokale 823
Maskinnavn: FM-CSP-MF-103

- Naturstyrelsen ser ikke sig selv omfattet af SEA-ordningen

Fsva. SEA-ordningen, arbejder BYGST i øjeblikket på et notat, der beskriver deres bud på nødvendige midlertidige justeringer af SEA-ordningen ifm. udflytningen, herunder istandsættelse.

Anna Nystrup

Fra: fm-csp-mf-103@fm-dk
Sendt: 26. november 2015 08:10
Til: Terese Hansen
Emne: Scannet fra FM-CSP-MF-103
Vedhæftede filer: Scannet fra FM-CSP-MF-103.pdf

Denne mail indeholder et scannet dokument der er sendt fra FM-CSP-MF-103

Vedhæftet filtype: pdf, Flersidet

Placering af multifunktionelt udstyr: 1. Sal lokale 823
Maskinnavn: FM-CSP-MF-103

Notat

19. november 2015
UPM/MJG

Udflytning – antal kommuner og byer

Tabel 1
Kommuner og byer

Kommune	By	Modtager
Billund	Billund	Børnerådet
Bomholm	Rønne	Rådet for Socialt udsatte
Brønderslev	Brønderslev	Dele af Styrelsen for arbejdsmarked og rekruttering
Esbjerg	Esbjerg	Dele af Energi styrelsen Dele af Energinet.dk Dele af Erhvervsstyrelsen
	Ribe	Færdselsstyrelsen Dele af Skat
Fredericia	Fredericia	Dele af Energinet.dk Dele af BaneDanmark
Frederikshavn	Frederikshavn	UDK-center
Guldborgsund	Nykøbing F	Dele af Slat- og Kulturstyrelsen Dele af Erhvervsstyrelsen
Haderslev	Haderslev	UDK-center
Helsingør	Helsingør	Statens Værksteder for Kunst
Herning	Herning	Dele af Skat SKAT lokation (EFI mv.)
Hilleroed	Hilleroed	UDK-center
Hjørring	Hjørring	Statens Administration Dele af Forsvarsministeriets Personalestyrelse
Holbæk	Holbæk	Danmarks Evalueringsinstitut Danmarks Akkrediteringsinstitut Danida Fellowship Center
Holstebro	Holstebro	UDK-center
Ikast-Brande	Ikast	Dele af Patent- og Varemærkestyrelsen
Lemvig	Lemvig	Dele af Styrelsen for Vand- og Naturforvaltning
Middelfart	Middelfart	SKAT lokation (EFI mv.)
Norddjurs	Gl. Estrup	Jagt- og Skovbrugsmuseet
	Grenå	SKAT lokation (EFI mv.)
Næstved	Næstved	Udlændingestyrelsen Dele af Skat Socialstyrelsen
Odense	Odense	Dele af Skat Spillemyndigheden Dele af Styrelsen for Forskning og Innovation
Ringkøbing-Skjern	Ringkøbing	Dele af Skat SKAT lokation (EFI mv.)
Ringsted	Ringsted	Dele af BaneDanmark Havarikommissionen for Civil Luftfart
Silkeborg	Silkeborg	Dele af Skatteankestyrelsen
Skanderborg	Skanderborg	Dele af Bygningsstyrelsen
	Slagelse	Dele af Arbejdstilsynet Dele af Miljøstyrelsen
Soro	Korsør	Sofarrestyrelsen
	Soro	Nationalt Center for Undervisning i Natur, teknik og sundhed

Sønderborg	Sønderborg	Dele af NaturErhvervsstyrelsen Dele af Styrelsen for Vand- og Naturforvaltning
Thisted	Thisted	SKAT lokation (EFI mv.)
Tønder	Tønder	Dele af NaturErhvervsstyrelsen SKAT lokation (EFI mv.)
Vejle	Randbol	Naturstyrelsen
Viborg	Viborg	Civilstyrelsen Taksationssekretariatet Diverse klageæavn
	Karup	Dele af DMI
Vordingborg	Vordingborg	UDK-center
Aalborg	Aalborg	Dele af Ankestyrelsen Dele af Skat Geodatastyrelsen
Aarhus	Aarhus	Dele af Gous Dele af Styrelsen for Patientsikkerhed DIS
I alt 34 kommuner	I alt 38 byer	

Kommuner

De 34 kommuner dækker over:

- 25 kommuner uden for Region Hovedstaden, som får tilført statslige arbejdspladser
- 2 kommuner inden for Region Hovedstaden, som får tilført statslige arbejdspladser
- 5 kommuner med et Udbetaling Danmark-center. UDK har udtalt offentligt, at de venter at overføre arbejdspladser til alle 5 centre, men beslutningen ligger hos UDK
- 2 ekstra kommuner som får tilført nye årsværk i SKAT. Hertil 4 der allerede er dækket af de øvrige udflytninger (6 i alt)

Tabel 2

Kommuner som får tilført statslige arbejdspladser

	Antal
Kommuner uden for Region Hovedstaden	25
Inden for Region Hovedstaden	+2
Flytninger til UDK	+5
Nye stillinger i SKAT (6 kommuner, men 4 allerede dækket af ovenstående)	+2
I alt	34

Kilde: Bedre balance – Statslige arbejdspladser tættere på borgere og virksomheder

Byer

De 38 byer dækker over:

- 28 byer uden for Region Hovedstaden, som får tilført statslige arbejdspladser

- 2 byer inden for Region Hovedstaden, som får tilført statslige arbejdspladser
- 5 byer med et Udbetaling Danmark-center. UDK har udtalt offentligt, at de venter at overføre arbejdspladser til alle 5 centre, men beslutningen ligger hos UDK
- 3 ekstra byer som får tilført nye årsværk i SKAT. Her til 3 der allerede er dækket af de øvrige udflytninger (6 i alt)

Tabel 3
Byer som får tilført statslige arbejdspladser

	Antal
Byer uden for Region Hovedstaden	28
Inden for Region Hovedstaden	+2
Flytninger til UDK	+5
Nye stillinger i SKAT (6 byer, men 3 allerede dækket af ovenstående)	+3
I alt	38

Kilde: Bedre balance – Statslige arbejdspladser tættere på borgere og virksomheder