



Folketinget
ft@ft.dk

18 DEC. 2007

Dato:
Kontor: Kommunaljuridisk kt.
J.nr.: 2007-4075-31

Sagsbeh.: HVJ

Fra Dorthe Røhmann-Tofting, Helleholm 89, 4200 Slagelse, har Velfærdsministeriet modtaget vedhæftede e-poster, hvori Dorthe Røhmann-Tofting har fremsendt en række supplerende bemærkninger til sin klage over valget til Folketinget den 13. november 2007.

Ved brev af 26. november 2007 (UPV alm. del - bilag 18) oversendte Velfærdsministeriet Dorthe Røhmann-Toftings klage af 19. november 2007 over, at Slagelse Kommune ikke havde sørget for, at beboerne i bebyggelsen Helleholm har haft mulighed for at brevstemme, og at der efter Dorthe Røhmann-Toftings opfattelse blev afgivet en stemme på en bestemt kandidat, hvilket imidlertid ikke fremgår af optællingen på det pågældende afstemningssted. Ministeriet redegjorde i den forbindelse for de relevante regler vedrørende brevstemmeafgivning i hjemmet. Ministeriet oplyste samtidig, at sagens forløb ikke gav ministeriet anledning til bemærkninger, og at klageren var orienteret om oversendelsen til Folketinget.

Ved e-poster af 27. og 28. november 2007 er Dorthe Røhmann-Tofting fremkommet med yderligere bemærkninger. Dorthe Røhmann-Tofting har bl.a. anført, at bebyggelsen Helleholm ikke som telefonisk oplyst af Slagelse Kommune - og som lagt til grund af ministeriet - primært bestod af andelsboliger, men derimod af almindelige almene boliger, herunder ældreboliger. Dorthe Røhmann-Tofting har videre angivet, at der fra Plejecentret Antvorskov sendes personale ud til bl.a. bebyggelsen Helleholm. Endvidere har Dorthe Røhmann-Tofting indsendt en side fra avisen Sjællandske, hvori den af Dorthe Røhmann-Tofting indgivne klage er omtalt. Endelig har Dorthe Røhmann-Tofting fremsat bemærkninger til Slagelse Kommunes udtalelse af 19. november 2007, idet hun, beboeren og beboerens moder undrede sig over enkelte forhold i udtalelsen. Dorthe Røhmann-Tofting oplyser i den forbindelse, at hun selv gik ud i køkkenet og ikke først efter, at hun blev bedt om det af de tilforordnede vælgere, at det efter Dorthe Røhmann-Toftings opfattelse er et krav, at de tilforordnede vælgere spørger vælgeren, om denne ønsker, at andre skal være til stede ved stemmeafgivelsen, at ingen har hørt den tilforordnede vælger spørge beboeren, hvem han ønskede at stemme på, eller set, at beboeren blev forevist stemmesedlen til godkendelse, og at den anden tilforordnede ikke som oplyst af kommunen stod ved beboeren ved brevstemmeafgivningen, men ved Dorthe Røhmann-Toftings hund.

Ved e-post af 30. november 2007 har Dorthe Røhmann-Tofting bl.a. anført, at hun af en journalist har fået oplyst, at hendes klage er blevet afgjort, hvilket hun ikke er tilfreds med, idet hun ikke mener, at de faktiske forhold, dvs. kommunens fejlagtige oplysninger vedrørende bebyggelsen, er belyst. Dorthe Røhmann-Tofting anfører videre, at hun er bekymret over, at alene de tilforordnede vælgeres ord er blevet lagt til grund for afgørelsen. Dorthe Røhmann-Tofting nævner i den forbindelse bl.a., at den ene tilforordnede ikke så, hvor krydset blev sat. Afslutningsvis anfører Dorthe Røhmann-Tofting, at Slagelse Kommune nu ved to valg ikke har haft styr på, hvem der ville stemme hjemme.

Ved e-post af 7. december 2007 har Dorthe Røhmann-Tofting fremsat yderligere bemærkninger til sagen. Dorthe Røhmann-Tofting anfører i den forbindelse bl.a., at beboerens lejlighed ikke er større, end at Dorthe Røhmann-Tofting fra køkkenet kunne se og høre alt, hvad der foregik i stuen. Dorthe Røhmann-Tofting angiver videre, at beboeren på dagen for sin brevstemmeafgivning ikke var i stand til at tale, men kunne nikke, hvis han blev stillet et spørgsmål. Det fremgår videre af e-posten, at beboeren i dagene op til valget ifølge Dorthe Røhmann-Tofting havde tilkendegivet over for sin moder, at han ønskede at stemme på en bestemt kandidat, samt at beboerens moder protesterede, da den ene tilforordnede vælger bad moderen om at forlade stuen, hvor beboeren skulle afgive sin brevstemme. Endelig angiver Dorthe Røhmann-Tofting, at beboeren ikke blev spurgt, om han ønskede at stemme på den kandidat, som han over for sin moder havde ytret ønske om at stemme på.

Slagelse Kommune er i anledning af Dorthe Røhmann-Toftings e-poster ved vedlagte breve af 28. november 2007 og 3. december 2007 fremkommet med yderligere udtalelser i sagen. Det fremgår bl.a. af brevet af 28. november 2007, at bebyggelsen Helleholm ikke består af andelsboliger, men af 12 ungdomsboliger, 30 almene familieboliger og 44 ældreboliger. Slagelse Kommune har ved brevet af 3. december 2007 tilkendegivet, at kommunen vil indskærpe de gældende regler for brevstemmeafgivning i vælgerens hjem, på plejehjem mv. og i ældreboliger over for de kommende tilforordnede vælgere. Det fremgår videre, at kommunen endvidere ved kommende valg vil anmode både forstandere på plejecentre og distriktsledere for plejeområdet om at give tilbagemeldinger til kommunen om uddelingen af begæringer om brevstemmeafgivning i hjemmet.

Velfærdsministeriet kan i den anledning oplyse, at ministeriet i brevet af 26. november 2007 til Folketinget på grundlag af telefoniske oplysninger indhentet fra Slagelse Kommune havde lagt til grund, at bebyggelsen Helleholm primært består af andelsboliger. Slagelse Kommune har ved brev af 28. november oplyst, at bebyggelsen består af 12 ungdomsboliger, 30 almene familieboliger og 44 ældreboliger.

Dette forhold medfører efter Velfærdsministeriets opfattelse imidlertid ikke, at der er grundlag for at korrigere de oplysninger om den retlige baggrund for beboerens stemmeafgivning, som ministeriet fremkom med i brevet af 26. november 2007. Ministeriet har herved lagt vægt på, at § 54, stk. 3, i lov om valg til Folketinget (lovbekendtgørelse nr. 1292 af 8. december 2006) om brevstemmeafgivning i vælgerens hjem og lovens §§ 55 og 61 om fremgangsmåden ved afgivelse af brevstemme i hjemmet også kan finde anvendelse i forhold til vælgere, der bor i almene ældreboliger.

Velfærdsministeriet kan således i det hele henholde sig til ministeriets brev af 26. november 2007.

Klageren er herfra underrettet om, at sagen er oversendt til Folketinget.

Med venlig hilsen



Karen Jespersen /



Inger Mogensen

Henrik Villum Jensen

Fra: Dario Silic

Sendt: 7. december 2007 11:45

Til: Henrik Villum Jensen

Emne: VS: Til Dario Cilic, Juridisk afdeling Velfærdsministeriet

Sendt: 7. december 2007 11:36

Til: Dario Silic

Emne: VS: Til Dario Cilic, Juridisk afdeling Velfærdsministeriet

Mvh
Niels Hansen
Omstilling og reception
Velfærdsministeriet

Fra: Dorthe Røhmann-Tofting [mailto:dsl313578@vip.cybercity.dk]

Sendt: 7. december 2007 10:23

Til: Socialministeriet

Emne: Til Dario Cilic, Juridisk afdeling Velfærdsministeriet

Dario Cilic.

Jeg skriver til dig, da jeg i avisen Sjællandske kan se at du har overtaget sagerne omkring flere kritisable - nogle måske ulovlige sager i forbindelse med valget 2007.

Jeg har tidligere korresponderet med Henrik Villum Jensen.

Jeg finder det højst besynderligt, da det er mig der har sendt klagerne til Velfærdsministeriet, ikke har modtaget nogle afgørelser.

Jeg har rykket Henrik Villum Jensen den 3. december ds og har ikke hørt fra ham siden. Ligeledes har jeg gjort ham opmærksom på fejl i det han har lagt til grund for afgørelsen, som derfor - efter min mening - har fået et forkert udfald, med det til følge, at fejl vil blive accepteret ved kommende valg.

Et byråds- og folketingsmedlem, som også sidder i valgbestyrelsen i Slagelse Kommune, har sendt mig afgørelsen vedr. Kommunens ansvar omkring manglende omsorg for, at ældre og handicappede kan udøve deres Grundlovssikrede ret til at stemme.

Vedr. sagen om Karsten Andersen, vidner det for mig om en sjusket og mangelfuld sagsbehandling af Henrik Villum Jensen.

Kort fortalt handler det om, at jeg var på besøg hos Karsten Andersen da de tilforordnede kom. Jeg gik straks ud i køkkenet. Lejligheden er så lille, at jeg havde frit udsyn og kunne høre alt hvad der skete i stuen.

Karstens mor var også tilstede. Hun er hos sin søn hver dag for at hjælpe ham.

Karsten har Sclerose, hans intellekt fejler ikke noget, men Karsten kan ikke styre en blyant, og altså ikke sætte et kryds. Nogle dage taler Karsten tydeligt andre dage er han ikke til at forstå.

Netop den dag kunne han ikke tale, men kan kunne nikke, hvis han blev spurgt om noget.

Karsten havde i dagene op til valget sagt til sin mor, at han ville stemme på Michael Pihl, Dansk Folkeparti.

Da de tilforordnede ankom - en mand politiker og en kvinde kommunalt ansat - fortalte Karstens mor, at han ville stemme på Michael Pihl. Den mandlige tilforordnede bad hende ikke blande sig, og gå ud i køkkenet. Karstens mor protesterede. Karsten blev ikke spurgt om han ville have sin mor i rummet, ej heller om det var rigtigt han ville stemme på Michael Pihl. Karsten kunne sagtens have nikked eller rystet på hovedet.

Den mandlige tilforordnede stod med ryggen mod Karsten da han satte krydset for ham. Den kvindelig tilforordnede stod i køkkenet og klappede min hund. Hun trådte først til, da stemmesedlen var lagt sammen så hun kunne lægge den i kuverten.

Dagen efter valget, så jeg på KMD's hjemmeside, at Michael Pihl ingen stemme have fået i Antvorskov, dér hvor Karstens stemmeseddel skulle afleveres.

Da jeg ikke mener at alle disse forhold er lagt til grund for klagens bedømmelse, da den ellers ville have fået anden

12-12-2007

konklusion. Det er jo oplagt ulovligt hvad der er sket.

Efter det jeg har fået oplyst, er sagen afgjort med begrundelsen, at den der stemmer selv skal kunne noget. Er det det man mener at Karsten ikke kan - ja, så er der også sket noget ulovligt, så skulle han jo slet ikke have lov til at stemme? Nu er det ikke tilfældet, for som jeg har skrevet, har Karsten udtrykt hvem han vil stemme på, Karstens intellekt fejler ikke noget, og han kan altid ryste på hovedet eller nikke. Kun, kan han ikke styre hænderne og altid tale tydeligt. I håb om at du vil se denne sag igennem, så der kommer en rigtig afgørelse.

Det er såre vigtigt at der bliver gjort opmærksom på, at love og regler skal følges ved valg. Ellers ender det med at vi skal have observatører.

Med venlig hilsen
Dorthe Røhmann-Tofting
Helleholm 89
4200 Slagelse
Tlf.: 58 52 10 20
Mobil: 21 40 01 15

Velfærdsministeriet
Kommunaljuridisk kontor
Att.: Henrik Villum Jensen
Slotsholmsgade 10-12
1216 København K

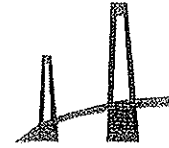

SLAGELSE
KOMMUNE

Ledelsessekretariatet
Rådhuspladsen 11, 1
4200 Slagelse

Tlf.: 58 57 36 00

slagelse@slagelse.dk
www.slagelse.dk

Oplysninger om informationer og bistand ved fremtidige valg

Herved kvitteres for ministeriets brev af 30. november 2007 hvori Velfærdsministeriet anmoder om oplysninger om hvorledes kommunen for fremtiden vil sikre, at kommunen har givet alle beboere på institutioner m.v. de fornødne informationer og den fornødne bistand i forbindelse med afholdelse af valg.

Slagelse Kommune vil jf. bekendtgørelser om brevstemmeafgivning i såvel vælgerens hjem som på plejehjem m.v. og i ældreboliger indskærpe de gældende regler overfor kommende tilfornordnede brevstemmemodtagere.

Herudover vil kommunen ved kommende valg anmode såvel forstandere på plejecentre som distriktsledere for plejeområderne om tilbagemeldinger her til om at de har uddelt begæringer om stemmeafgivning.

Venlig hilsen

Lis Tribler
Borgmester

Egon Bo
Kommunaldirektør

Kopi: Valgbestyrelsen i Slagelse Kommune v/ fmd. Lis Tribler, Flemming Erichsen, Ingrid Dyhr Toft, Ole Drost og Henrik Brodersen

Im. KMJUR. j.nr. 2007-4075-31

- 3 DEC. 2007

Akt. nr. 14 Antal-bilag

3. december 2007

Kontaktperson:
Pia Hansen
Dir.tlf.: 58579005

Fax: 58500850

Nina Berggren Henriksen

Fra: Pia Hansen [pihan@slagelse.dk]
Sendt: 3. december 2007 13:37
Samtale: Vedrørende valgklage fra Dorthe Røhmann-Tofting
Sendt til: Kontorpost Kommunaljuridisk kontor
Emne: SV: Vedrørende valgklage fra Dorthe Røhmann-Tofting



SLAGELSE
KOMMUNE

Venlig hilsen
Pia Hansen
Afdelingsleder

Ledelsessekretariatet
Rådhuspladsen 1.1, 1
4200 Slagelse

Dir. tlf.: 58 57 90 05
slagelse@slagelse.dk
www.slagelse.dk

Fra: Henrik Villum Jensen [mailto:hvj@im.dk] På vegne af Kontorpost Kommunaljuridisk kontor
Sendt: 30. november 2007 12:54
Til: Pia Hansen
Emne: Vedrørende valgklage fra Dorthe Røhmann-Tofting

Se venligst vedhæftede brev af dags dato.

Med venlig hilsen

Henrik Villum Jensen

Kommunaljuridisk kontor
Velfærdsministeriet
Slotholmsgade 10-12
1216 København K

Email: hvj@im.dk
Direkte telefon: 72269546

03-12-2007

Henrik Villum Jensen

Fra: Dorthe Røhmann-Tofting [dsl313578@vip.cybercity.dk]

Sendt: 3. december 2007 10:17

Til: Henrik Villum Jensen

Emne: Kan ikke se der er sendt en afgørelse

Henrik Villum Jensen!

Jeg er tilbage i Slagelse nu, og kan ikke se du har sendt en afgørelse på sagen til mig.

Da det er en meget alvorlig sag, hvor der er begået flere alvorlige fejl. Ikke mindst er en borger hindret i at stemme på den kandidat, som han ønskede.

Jeg har noteret mig, at det er Folketinget der afgør sagen, og jeg vil derfor - for det første gerne bede om afgørelsen, og dernæst vil jeg gerne vide, hvem af ministrene eller folketingsmedlemmerne der har set og afgjort sagen.

Med venlig hilsen

Dorthe Røhmann-Tofting

Nina Berggren Henriksen

Fra: Per Olesen [perolesen2@c.dk]
Sendt: 30. november 2007 13:04
Samtale: Vedrørende Deres henvendelse til Velfærdsministeriet
Sendt til: Kontorpost Kommunaljuridisk kontor
Emne: Re: Vedrørende Deres henvendelse til Velfærdsministeriet

Henrik Villum Andersen!

Tak for din mail, men den er jeg ikke blevet klogere af.

Jeg har på intet tidspunkt opfattet sagen som afsluttet. Jeg mener ellers at jeg er rimelig god til at læse og forstå. Jeg kan ikke se, at man har taget notits af de alvorlige klager jeg har anført.

Valg er en alvorlig sag, og det er vores grundlovsfæstede ret at stemme på den vi ønsker. Der er love og regler for området, som skal overholdes.

Jeg venter svar på, hvor jeg kan gå videre med klagen.

Med venlig hilsen

Dorthe Røhmann-Tofting

----- Original Message -----

From: Kontorpost Kommunaljuridisk kontor
To: perolesen2@c.dk
Sent: Friday, November 30, 2007 12:22 PM
Subject: Vedrørende Deres henvendelse til Velfærdsministeriet

I anledning af Deres e-post af 30. november 2007 kan Velfærdsministeriet oplyse, at Deres klage over valget til Folketinget den 13. november 2007 er omtalt i Betænkning og indstilling om folketingsvalget den 13. november 2007, der kan findes på ft.dk.

Velfærdsministeriet har betragtet Deres e-post af 27. november 2007 som en anmodning om genoptagelse af sagen i hvilken forbindelse ministeriet ved brev af 28. november 2007 har anmodet Slagelse Kommune om en fornyet udtalelse. Dette brev blev sendt i kopi til Dem til orientering.

Med venlig hilsen

Henrik Villum Jensen

Kommunaljuridisk kontor
Velfærdsministeriet
Slotholmsgade 10-12
1216 København K

Im. KMJUR. J.nr. 2007-4075-31

30 NOV. 2007

Akt. nr. 13 Antal bilag
03-12-2007

Henrik Villum Jensen

Fra: Henrik Villum Jensen på vegne af Kontorpost Kommunaljuridisk kontor

Sendt: 30. november 2007 12:22

Til: 'perolesen2@c.dk'

Emne: Vedrørende Deres henvendelse til Velfærdsministeriet

I anledning af Deres e-post af 30. november 2007 kan Velfærdsministeriet oplyse, at Deres klage over valget til Folketinget den 13. november 2007 er omtalt i Betænkning og indstilling om folketingsvalget den 13. november 2007, der kan findes på ft.dk.

Velfærdsministeriet har betragtet Deres e-post af 27. november 2007 som en anmodning om genoptagelse af sagen i hvilken forbindelse ministeriet ved brev af 28. november 2007 har anmodet Slagelse Kommune om en fornyet udtalelse. Dette brev blev sendt i kopi til Dem til orientering.

Med venlig hilsen

Henrik Villum Jensen

Kommunaljuridisk kontor
Velfærdsministeriet
Sløtholmsgade 10-12
1216 København K



VELFÆRDSMINISTERIET

Slagelse Kommune
pihan@slagelse.dk

Dato: 30. november 2007
Kontor: Kommunaljuridisk kt.
J.nr.: 2007-4075-31

Sagsbeh.: HVJ
Fil-navn: valgklage/dorthe RT/høring 3

I forlængelse af Slagelse Kommunes brev af 28. november 2007 vedrørende Dorthe Røhmann-Toftings klage over valget til Folketinget den 13. november 2007 skal Velfærdsministeriet anmode om oplysninger om, hvorledes kommunen for fremtiden vil sikre, at kommunen har givet alle beboere på institutioner mv. de fornødne informationer og den fornødne bistand i forbindelse med afholdelse af valg.

Ministeriet skal anmode om, at udtalelsen er ministeriet i hænde senest den 3. december 2007.

Med venlig hilsen

Henrik Villum Jensen

Nina Berggren Henriksen

Fra: Anne Sørensen på vegne af Indenrigs- og Sundhedsministeriet

Sendt: 30. november 2007 11:57

Til: Kontorpost Kommunaljuridisk kontor

Cc: Henrik Villum Jensen

Emne: VS: Henrik Villum Andersen

Fra: Per Olesen [mailto:perolesen2@c.dk]

Sendt: 30. november 2007 11:36

Til: Indenrigs- og Sundhedsministeriet

Emne: Henrik Villum Andersen

Henrik Villum Andersen!

En journalist har i dag fortalt mig, at sagen vedr. fejl ved valget 2007, som jeg har klaget over- er afgjort. Desværre kan jeg ikke finde sagen på nettet. Måske har du sendt kopi til mig, men har ikke været hjemme siden i går eftermiddags. Er på mailadresse olesenper2@c.dk

Efter det jeg har fået oplyst, er sagen afgjort den 28. ds. Alltså inden de faktiske forhold er oplyst. Her tænkes på kommunens fejlagtige oplysninger.

Dernæst bliver jeg bekymret over, at det åbenbart er de tilforordnedes ord, og kun deres, man lægger til grund for afgørelsen, på trods af Svend Aage Christiansen i brev til dig, helt klart afslører, at han ikke kende gældende lov ved afstemning i hjemmet. Bl. a. er han ikke klar over, at Karstens mor kunne være tilstede, såfremt Karsten havde givet tilladelse. En tilladelse han ikke fik lov til at nikke ja eller nej til.

Ej heller blev Karsten spurgt om han ville stemme på Michael Pihl. Moderen blev bedt ikke at blande sig.

Anden alvorlige fejl er, at den kvindelige tilforordnede ikke så hvor krydset blev sat.

Michael Pihl har ikke fået nogen stemme i Antvorskov.

Hvad med det faktum, at Slagelse Kommune, ved mindst to valg ikke har styr på hvem der vil stemme hjemme?

Min retsbevidsthed har i denne sag lidt et alvorligt knæk. Og jeg ønsker svar på, hvor Jeg kan klage over denne urimelige afgørelse

Med venlig hilsen

Dorthe Røhmann-Tofting

Im. KMJUR. j.nr. 2007-4075-31

30 NOV. 2007

Akt. nr. 18 Antal bilag-

30-11-2007

Nina Berggren Henriksen

Fra: Pia Hansen [pihan@slagelse.dk]
Sendt: 29. november 2007 11:12
Samtale: Anmodning om ny udtalelse ifbm. valgklage - NB: kort frist!
Sendt til: Kontorpost Kommunaljuridisk kontor
Emne: SV: Anmodning om ny udtalelse ifbm. valgklage - NB: kort frist!



SLAGELSE
KOMMUNE

Venlig hilsen
Pia Hansen
Afdelingsleder

Ledelsessekretariatet
Rådhuspladsen 1.1, 1
4200 Slagelse

Dir. tlf.: 58 57 90 05
slagelse@slagelse.dk
www.slagelse.dk

Fra: Henrik Villum Jensen [mailto:hvj@im.dk] På vegne af Kontorpost Kommunaljuridisk kontor
Sendt: 28. november 2007 10:03
Til: Pia Hansen
Emne: Anmodning om ny udtalelse ifbm. valgklage - NB: kort frist!

Se venligst vedhæftede brev af dags dato med bilag.

Med venlig hilsen

Henrik Villum Jensen

Kommunaljuridisk kontor
Velfærdsministeriet
Slotholmsgade 10-12
1216 København K

Email: hvj@im.dk
Direkte telefon: 72269546

Im. KNJUR j.nr. 2007-4075-31

28 NOV. 2007

Akt. nr. 12 Antal bilag |

29-11-2007

Velfærdsministeriet
Kommunaljuridisk kontor
Att.: Henrik Villum Jensen
Slotsholmsgade 10-12
1216 København K

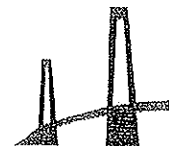

SLAGELSE
KOMMUNE

Ledelsessekretariatet
Rådhuspladsen 11, 1
4200 Slagelse

Tlf.: 58 57 36 00

slagelse@slagelse.dk
www.slagelse.dk

Fornyset udtalelse til klage over Slagelse Kommune

Herved kvitteres for ministeriets brev af 28. november 2007 hvori anmodes om en fornyet udtalelse i forbindelse med en klage fra Dorthe Røhmann-Tofting over Slagelse Kommune i forbindelse med afholdelse af valget til Folketinget den 13. november 2007.

28. november 2007

Dorthe Røhmann-Tofting refererer til en artikel i Sjællandske med bl.a. følgende: "indrømmer sekretariatsleder Pia Hansen, at havde det ikke været for min henvendelse, så var der mange der ikke var kommet til at afgive stemme ved valget".

Kontaktperson:

Pia Hansen

Dir.tlf.: 58579005

Fax: 58500850

Pia Hansen har til Sjællandske udtalt, at hvis ikke Dorthe Røhmann-Tofting havde henvendt sig vedr. Helleholm-bebyggelsen, så havde de beboere der er bosat i Helleholm og som på grund af betydelig nedsat fysisk eller psykisk funktionsevne ikke selv havde mulighed for at møde op på valgdagen og afgive sin stemme, formentlig ikke fået stemt. Pia Hansen har aldrig udtalt, at så var der mange der ikke var kommet til at stemme.

Med hensyn til Dorthe Røhmann-Toftings bekymring for at øvrige beboere i området er blevet frataget deres mulighed for at stemme, kan det oplyses, at det udover beboerne på plejecenter Antvorskov også har været beboere i de beskyttede boliger på Antvorskov Allé samt beboere i kollektivboligerne ved Antvorskov Allé der har stemt.

Det kan sluttelig oplyses, at Helleholm ikke består af andelsboliger, men af 12 ungdomsboliger, 30 almene boliger og 44 ældreboliger. Jf. tidligere brev herfra var der i alt 16 beboere i Helleholms ældreboliger der ønskede at afgive stemme til folketingsvalget.

Venlig hilsen

Lis Tribler

Borgmester

Egon Bo

Kommunaldirektør

Kopi: Valgbestyrelsen i Slagelse Kommune v/ fmd. Lis Tribler, Flemming Erichsen, Ingrid Dyhr Toft, Ole Drost og Henrik Brodersen

Nina Berggren Henriksen

Fra: Henrik Villum Jensen
Sendt: 28. november 2007 16:23
Til: Kontorpost Kommunaljuridisk kontor
Emne: VS: Opfølgning

2007-4075-31

Fra: Dorthe Røhmann-Tofting [mailto:dsl313578@vip.cybercity.dk]
Sendt: 28. november 2007 13:03
Til: Henrik Villum Jensen
Emne: Opfølgning

Henrik Villum Jensen.

Da Karsten Andersen i dag har det rigtig godt, har jeg læst skrivelse fra dig, af 20. november 2007 højt for Karsten og hans mor.

Skrivelsen med de to tilforordnedes forklaring.

Vi undres over følgende:

1. At jeg, iflg. de tilforordnedes udtalelse blev bedt om - sammen med Karstens mor at gå ud i køkkenet.
Samme øjeblik de to tilforordnede kom ind, gik jeg af mig selv ud i køkkenet.

2. Man henviser til § 13, stk. 3 i bekendtgørelse om brevstemmeafgivning i eget hjem.

Jeg har, fra en anden tilforordnet, modtaget kopi af bekendtgørelse som blev udleveret ved valget, og her står at der gerne må være pårørende eller andre tilstede i lokalet, såfremt vælgeren tydeligt tilkendegiver ønske herom. Det kræver at tilforordnede spørger Karsten, der så kan ryste på hovedet eller nikke. Han blev ikke spurgt, men derimod blev hans mor udvist.

3. Svend Aage Christiansen siger at han spurgte Karsten om hvem han ville stemme på, og viste ham sedlen bagefter.
Ingen af os tre tilstedeværende har hørt Svend Aage Christiansen spørge Karsten. Ej heller observeret at Karsten blev forevist sedlen. Eva Bjerre Nielsen stod som tidligere nævnt ved min hund, og først da stemmesedlen var lagt sammen, gik hun hen og modtog den og lagde den i en kuvert.

Med venlig hilsen

Dorthe Røhmann-Tofting

Im. KMJUR j.nr. 2007-4075-31

28 NOV. 2007

Akt. nr. / Antal bilag
29-11-2007

HV)

Lisbeth Larsen

Fra: Dorthe Røhmann-Tofting [dsl313578@vip.cybercity.dk]
Sendt: 28. november 2007 10:23
Samtale: Vedrørende Deres henvendelser til Velfærdsministeriet
Sendt til: Kmjur
Emne: Re: Vedrørende Deres henvendelser til Velfærdsministeriet

Tak for det.
Med venlig hilsen
Dorthe Røhmann-Tofting

----- Original Message -----
From: Kontorpost Kommunaljuridisk kontor
To: drt@politik.dk
Sent: Wednesday, November 28, 2007 10:04 AM
Subject: Vedrørende Deres henvendelser til Velfærdsministeriet

Se venligst vedhæftede brev af dags dato, der fremsendes til orientering.

Med venlig hilsen

Henrik Villum Jensen

Kommunaljuridisk kontor
Velfærdsministeriet
Slotholmsgade 10-12
1216 København K

Email: hvj@im.dk
Direkte telefon: 72269546

Im. KMJUR j.nr. 2007-4075-31

28 NOV. 2007

Akt. nr. 17 Antal bilag

28-11-2007



✓ Slagelse Kommune
pihan@slagelse.dk

✓ 2. Dorthe Røhmann-Tofting
drt@politik.dk

Dato: 28. november 2007
Kontor: Kommunaljuridisk kt.
J.nr.: 2007-4075-31

Sagsbeh.: HVJ
Fil-navn: valgklager/dorthe RT/høring 2

Dorthe Røhmann-Tofting klagede ved brev af 19. november 2007 bl.a. over, at Slagelse Kommune ikke havde sørget for, at beboerne i en bebyggelse, Helleholm, ved Antvorskov Plejecenter havde haft mulighed for at brevstemme.

I forbindelse med Velfærdsministeriets oversendelse af klagen til Folketinget lagde ministeriet i henhold til telefoniske oplysninger fra Slagelse Kommune til grund, at bebyggelsen Helleholm primært bestod af andelsboliger.

Dorthe Røhmann-Tofting har imidlertid ved vedhæftede henvendelser af 27. og 28. november 2007 gjort gældende, at bebyggelsen Helleholm består af almindelige almene boliger og ældreboliger.

Velfærdsministeriet skal i den anledning anmode om en fornyet udtalelse fra Slagelse Kommune.

Ministeriet skal anmode om, at udtalelsen er ministeriet i hænde senest den 29. november 2007.

Kopi af dette brev er sendt til Dorthe Røhmann-Tofting.

Med venlig hilsen

Henrik Villum Jensen

2. Dorthe Røhmann-Tofting
Se venligst vedhæftede brev af dags dato.

Med venlig hilsen

Lisbeth Larsen

Fra: Henrik Villum Jensen
Sendt: 28. november 2007 10:07
Til: Kontorpost Kommunaljuridisk kontor
Emne: VS: Artikel
Vedhæftede filer: artikel1valg.doc

Fra: Dorthe Røhmann-Tofting [mailto:dsl313578@vip.cybercity.dk]
Sendt: 28. november 2007 10:00
Til: Henrik Villum Jensen
Emne: Artikel

Herved fremsendes kopi artikel.
Med venlig hilsen
Dorthe Røhmann-Tofting

Im. KMJUR. j.nr. 2007-4025-31

28 NOV. 2007

Akt. nr. 16 Antal bilag 1

28-11-2007

mandag 12/11 - 2008

SLAGELSE: Alle ældre har nu haft mulighed for at stemme i Helleholm-området.

Kommunen erkender fejl

AF ARNE SVENDSEN

Vi har begået en fejl fra kommunens side, men takket være henvendelsen fra Dorthe Røhmans-Tofting er vi blevet opmærksom på den og alle ældre, der har ønsket det, har haft mu-

ghed for at stemme i Helleholm-området.

Mange sedler på skrivebordet

Det siger Pia Hansen fra borgmesterkontoret, der står for den administrative organisering af valget i Slagelse Kommune.

Hun erkender, at hun har haft så mange sedler på sit skrivebord, at telefonnummeret på Dorthe Røhmans-Tofting blev væk for hende. Ved en fejl havde hjemmesiderne i Helleholm-området ikke fået de sedler de skulle dele ud til de ældre, som ønskede hjælp til at stemme. Da vi opdagede det kørte de rundt til de ældre og fandt frem til, hvem der ønskede hjælp til at stemme. Det drejer sig om 14 personer, som vi fredag var ude ved, fortæller Pia Hansen. Fristen for at brevstemme udløb lørdag klokken 12.

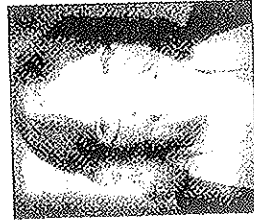

Kommune-rod

AF DORTHE RØHMANN-TOFTING
Helleholm 89, Slagelse
Medlem af Dansk Folkeparti

SYNSPUNKT: I et demokratisk land som Danmark, har alle med få undtagelser - en grundlovssikret ret til at stemme ved valg. En ret, som man desværre år efter år læder hånt om i Slagelse Kommune. Ved valget i 2005, som ved alle andre valg, er det kommunens pligt at sørge for at de mennesker, der af den ene eller anden grund ikke selv er i stand til at komme til af-

stemningsstederne, modtager en skrivelse, hvorpå de kan bede om, at der kommer tilforordnede ud og modtager deres stemme.

De sedler havde man glemt at dele ud på Helleholm, hvor der bor mange ældre og handicappede mennesker. I tirsdags den 6. november kunne jeg igen konstatere, at samme alvorlige sløseri havde fundet sted. Igen var der ikke delt sedler ud til

de ældre og handicappede på Helleholm. Igen var der mennesker, der ikke kunne udnytte deres ret til at stemme.

I flere dage har jeg forgæves ringet til Pia Hansen på Borgmesterkontoret, som har ansvaret. Først i dag lykkedes det mig at komme i kontakt med hende, og hun undskyldte sig med at de sedler, der var lagt til hende med mit telefonnummer, var blevet væk på hendes skrivebord.

Hun kunne fortælle, at Helleholm slet ikke stod på den liste, som hun var i besiddelse af, og ringede til Antvorskov Plejehjem. Efter den samtale sagde hun, og jeg citerer ordret, »Det er hjemmesiderne, der ikke har gjort det, de er blevet bedt om«

Herefter lovede Pia Hansen, at de sedler blev delt ud i dag, og at man i morgen sender tilforordnede de rundt til de, der skal stemme.

Nu ville skæbnen, at jeg lidt senere var på besøg hos en handicappet beboer, da der kom en hjemmehjælper. Forelagt sagen tog hun kontakt til plejehjemmet, der fortalte at de ikke havde de sedler. Det vil sige, at alle de der bor i det meget store område, som Antvorskov Plejehjem dækker er blevet forbigået.

Skam dig Pia Hansen! En yderst kritisk sag, der for mig at se handler om sløseri, omgælse af sandheden og manglende kendskab til eget ansvar, som bliver kaster videre til sagesløse hjemmehjælpere.

Lisbeth Larsen

Fra: Henrik Villum Jensen
Sendt: 28. november 2007 09:04
Til: Kontorpost Kommunaljuridisk kontor
Emne: VS: Egon Bo

Fra: Dorthe Røhmann-Tofting [mailto:dsl313578@vip.cybercity.dk]
Sendt: 28. november 2007 08:47
Til: Henrik Villum Jensen
Emne: Egon Bo

Henrik Willum Jensen!

Jeg har ikke fundet de præcise tal for den bebyggelse jeg bor i, men der er 96 lejemaal i alt, deraf ca. 10 ungdomsboliger, ca. 40 familieboliger. Resten er ældreboliger dels som toetagers blokker og dels små rækkehuse. Karsten Andersen bor i et af ældre-rækkehusene, og det var der jeg befandt mig da Karsten stemte. Alt ejes af Slagelse Boligselskab.

I nærheden ligger et stor plejecenter - Antvorskov. Herfra sendes hjemmehjælpere og sygeplejersker ud til de personer på Helleholm der har brug for det. Foruden Helleholm dækker centret et meget stort område med blandet bebyggelse. Herunder også ejerboliger.

Spørgsmålet er, om det kun er Helleholm, der i mindst to år ikke har haft tilbud til ældre og handicappede om at stemme. I en artikel i Sjællandske, skrevet af Journalist Arne Svendsen, indrømmer sekretariatsleder Pia Hansen, at havde det ikke været for min henvendelse, så var der mange der ikke var kommet til at afgive stemme ved valget.

Med venlig hilsen
Dorthe Røhmann-Tofting

Im. KMJUR. j.nr. 2007-4075-31

28 NOV. 2007

Akt. nr. 15 Antal bilag

28-11-2007

Lisbeth Larsen

Fra: Dorthe Røhmann-Tofting [dsl313578@vip.cybercity.dk]
Sendt: 27. november 2007 16:56
Samtale: Vedrørende Deres klage over valget til Folketinget den 13. november 2007
Sendt til: Kmjur
Emne: Re: Vedrørende Deres klage over valget til Folketinget den 13. november 2007

Tak for din mail, men jeg bliver nød til at korrigere.

At Egom Bo kan udtale at Helleholm hovedsagligt består af andelsboliger er rystende. Helleholm består af almindelige almene boliger og ældreboliger. Det Slagelse Boligselskab der ejer boligerne og kommunen der står for udlejning af ældreboligerne.

Til orientering - det er ikke et plejecenter, men ældreboligerne hører under Antvorskov Plejecenter.

Jeg ser bort fra det du har skrevet. Og venter på en rettelse. Du kan jo kun holde dig til de oplysninger du får. Og når kommunen ikke selv kender deres områder, er det ikke så godt.

Med venlig hilsen

Dorthe

----- Original Message -----

From: Kontorpost Kommunaljuridisk kontor
To: drt@politik.dk
Sent: Tuesday, November 27, 2007 4:40 PM
Subject: Vedrørende Deres klage over valget til Folketinget den 13. november 2007

I anledning af Deres klage over valget til Folketinget den 13. november 2007 fremsendes hermed kopi af Velfærdsministeriets brev af 26. november 2007 med bilag, der i henhold til §§ 87 og 87 i lov om valg til Folketinget er sendt til Folketinget den 26. november 2007.

Med venlig hilsen

Henrik Villum Jensen

Velfærdsministeriet
Kommunaljuridisk kontor
Slotholmsgade 10-12
1216 København K

Email: hvj@im.dk
Direkte telefon: 72269546

Im. KMJUR. j.nr. 2007-4075-31

27 NOV. 2007

Akt. nr. 9 Antal bilag

28-11-2007